盛京時報

(大正十二年三月十四日)

中日大祭禮拜休刊

◈本報價目◈
每張銅幣六枚
每月現大洋八角
▲外埠郵費價目
一月現大洋九角五分
半年現大洋五圓二角
全年現大洋拾圓

告白刊資
一行五號字十五字起碼刊資一日每行現大洋壹圓
長期另議

陰歷……二月廿七日

發行人　宮川貫作
編輯人　菊池貞二
印刷人　石原庄太郎
發行所　盛京時報社　奉天四平街九番地　電話二二一番中二一六八　振替口座大連一七二五番
盛京時報支社　大阪市北區堂島濱通二丁目
盛京時報支社　哈爾濱道外北三道街　振替口座大連一七二五番

論說

公共衛生（丐）

現在天氣漸漸暖了。每年到了初春的時候。市民之間。總要發生一種類似流行的病症。不是咳嗽。便是喉痛。甚至有嘔吐眩暈等症狀。由普通見識言之。大概都說冬季嚴寒。人民不免有受寒的。到了春天。忽冷忽熱。一定要發生一種類似流行的病症。這話也不爲無見。我想人民團聚的所在。既成爲一都市。當然要講究公共衛生。皆因人民團聚的所在。較之散落的鄉間。實在易於發生疾病。因爲每天所消費的東西。比起鄉間太多了。如同冬季的煤爐。差不多家家都有。每天被毒煙薰蒸。沒有不受病的。再說就是便溺所遺。到處皆是。家家穢水。任意傾潑。時當嚴寒。暫時凝凍。似不爲害。這時人的皮膚官能。也都在寒氣裡緊收着。一時足以與不潔之物抵抗。可是一到春天。人的皮膚和官能。都弛緩了。那些不潔的堆積物。上借東風。下乘陽氣。不能再保持他們的凝凍狀態。那毒菌穢氣。也就乘此機會。作起威福來。此時人的內臟和外部。都是在生變化的時候。受了這種不潔空氣的侵凌。那有不病的。所以都市人民的疾病。與其謂爲天時。勿寧謂爲人造。

現在警察。廳也換了很有作爲的人。商埠方面又獨立成了一個警察局。聽說省長先生。對於市政公所。也很積極進行。這些機關。都是與公共衛生。很有密接關係的。可是說了半天。那一個機關也不能辦一件公共衛生的事。他們自己也知道沒錢。但是每月由民間所收的衛生費。也不算少了。雖然不足以修下水道。可是足可以把一冬所積的穢物。運到郊外去了。怎麼竟會不管。一年一年的因循。每到春天。滿街滿巷。都是穢水污泥。日光一蒸。春風一蕩。能不傳播病症嗎。

嗚呼。可憐的市民。你們爲什麼到這時候就要生點病。都是不講公共衛生之所致。假如不幸。遇見極强烈的傳染毒菌。便於全城市民有關。大家還不講求一個公共衛生的法子嗎。竟賴公家。公家另有公幹。那里顧得這點小事。沒法子。大家須要創立一個公共衛生會。把大街小巷。自己打掃乾淨。省得致當局爲小民分心。豈不是一件義舉呢。好公益的紳商市民。可以速速興起了。則市民衛生。當幸福無量矣。

人道便是天道（青）

陳炯明前在兩粵。肆無忌憚。權利是謀。地盤是圖。倒行逆施。塗炭生靈。無理非法。糜爛地方。卒之竟干天怒。一敗塗地。僅以身免。若陳氏者。固屬罪由自取。絕無同情之餘地。但其慾雖不遂於政界。而此身已而團團作富家翁矣。顧亦無所怨焉。

乃不謂近頃消息傳來。陳炯明原籍之住宅。竟被匪搶劫。其弟炯光家亦同被劫掠。且均被焚。僅餘灰燼。令人聞之。不禁悚然於因果報應之理矣。目前風雲際會。與高彩烈之衮衮諸公。勿徒快陳家弟兄之已事。須知天道昭彰。種因必獲果。尚祈反省諸己。有則改之。無則加勉。語曰積善之家必有餘慶。積不善之家必有餘殃。吾不知其亦思及否耶。

政府對接收威海衛之方針（續）

▲計太平洋會議善後委員議定書二十三欵

英國政府一併無償贈與中國政府。惟中國政府應特別注意下列三項之交通便利。(甲)劉公島及威海間小瀛船擺渡及往來之交通。(乙)威海衛陸地電話及與劉公島電話之交通。(丙)威海衛陸地劉公島及芝罘間電報之交通。(六)關於德勝碼頭及物庫改良計畫。英國政府對於匯豐銀行借用。尚未還完欵項之責任。應由中國威海衛行政機關繼續担任。(七)英國政府在威海衛碼頭以外之官地。計七十畝六分一。應一併無償交還中國政府接收。(八)所有英國政府在威海衛租出之地。中國政府仍視爲有效。惟得與租戶商訂。將該租地撤回。(九)英國兵丁及水手。現時駐紮在劉公島及威海衛者。應一律撤退。(十)中國政府在威海衛設立海關後。照現行海關稅則辦理。其從前英國政府所收貨捐。自應停止。所有海關徵收稅項下。除支付海關常年經費外。其餘全數撥充本地行政經費及改良濬充道路各項費用。於威海衛交還後。以十年爲期。(十一)英國政府允將威海衛碼頭及溫泉湯兩處民醫院。連其中所有設備及其地畝房屋。一併無償交還中國政府接收後。得委託教會代辦。其院內醫士。得聘用英國人。並得暫兼碼頭檢疫官酌給津貼。又英國政府允將地球場一併交中政府接收。仍開放爲中外球場。如中國政府需用該地時。得另擇相當之地。充作球場。(十二)收回後准英國借用之地畝房屋。計開(甲)領事館。(住房及公處)除現在辦事長官署外變方協定之。(乙)軍官休憩處。(丙)俱樂部。(丁)墳地。(十三)外人在威海衛區域內土地之租借辦法。應與膠澳商埠一律辦理。(十四)英政府在劉公島地方。向華人所購之地。計四千八百十一畝。連同建築物。共估時價銀二百萬五千八百四十元。均由英政府無償交付中國政府。(附淸單)又英國政府於一九八八年租用威海衛時取得中國政府官產地畝及建築物。連英國政府所用修繕費在內。現估價值銀九萬四千七百元。亦同樣無償交付中國政府。(十五)中國政府酬答英國政府之好意起見。英國海軍夏季到劉公島避暑所需要之……中國政府允英國政府隨時請求借與使用。由本條實行之日起。以十年爲限。(十六)中國政府允英國軍艦及其補助艦。於本條欵實行後十年內。每年由四月至十月間。駛往劉公島及其附近海面游息。並使用劉公島南面。前由英國開濬之處。惟應由英國政府按年用正式公文向中國政府請求之。(十七)英國軍艦及其補助艦。每年在劉公島及其海面游息之時。如遇有戰事發生。該軍艦等應即按照戰時國際慣例。系及大不列顛帝國或中華民國者。一律辦理。(十八)所有英國海軍所設之浮標及拋錨處所。中國政府接收後。暫不移動。倘中國軍艦不需用時。可借與英國使用。但中國海軍部及海關總稅務司認爲必要時。得酌量將該項浮標及拋錨處所。隨時遷移。(十九)所有海軍需用各項物品。其在劉公島輸入存儲裝卸轉運。一律允許按照通商口岸慣例辦理。如遇輪運槍砲子彈。應先報告中國海軍。俟驗明數目。方可輸入。(二十)中國政府允許英國海軍得在劉公島登岸操演打靶。惟須每年先向中國官廳請求許可之。倘臨時該地方特別事故。得由中國官廳知照暫時停止。(本條照第十五條以十年爲限)(二十一)中國政府允許英國海軍船隻。得由劉公島拋錨處所。拖靶至外海操練。惟不得有妨害漁業等事。(本條照第十五條以十年爲限)。(二十二)中國政府允許竭力維持劉公島現有道路碼頭警察衛生路燈等項。以該島收入欵項力量所能及者爲度。並保存原有林木禁止開設妓館。除領有牌照外。並禁止酒精及麻醉劑之販賣。關于島上耕種章程。亦維持其現狀。(本條照第十五條以十年爲限)(二十三)中國政府允許在劉公島。設立中國郵政分局。(完)

美國改變對華政策歟

▲以中國自己之地位及對美態度而定

譯密勒評論報載云。近頗有人疑美國正在改變其對華政策者。某外人素研究遠東之國際政治。現居日本近由美商柯爾蒲在張家口被華兵擊斃一案觀察美國對華態度。謂國務卿休士要求中國充分撫卹並謝罪。而駐北京美使舒爾曼態度頗爲強硬。是即美國對華態度更變之證。又有人謂美國因中國拖欠借欵。故對華政策漸變。復有在華教士及教育界人謂兩年前美國以八百萬金圓救濟中國災荒。中國官塲不知感激。且從中取利。而在華美教士屢被盜匪擄劫。教務爲之停頓。故對華漸乏善感。近有一美教士倡言。中國以後決不能再得美國分文賑欵。在美募集教育費亦日見困難。其言曰。『中國政府不能付國立學校教員薪俸。而能養兵百餘萬。如此倒行逆施。及欲美國人民每月捐輸約一百萬美金。以維持其教育。此爲何種理由。吾美人實不能解』按吾人欲討論此問題。首當知一國政府對他國之政策。決非能於旦夕間改變之者。英政府之決定廢止英日同盟。非咄嗟間事。換言之。彼之改變對日政策。並非由任何單獨事件所致成。有人謂英國之變更政策。始於大戰中日之排英感情。或則謂其始於覺悟英日同盟乃美人排英之一主要原因。然無論原因如何。英國對日態度卒致改變。吾人知乎此。乃可論中美關係。美國對華友睦。可謂至華府會議而達極點。美使舒爾演說云。『愛中國之心潮瀰漫美國全國。舉行會議之地。在全世界中有利於中國者。無過於華盛頓。吾

日本報紙發達史（九九）

日本　小野秀雄著　編輯部譯

第三節　萬朝報之殷盛

萬朝報中止摘發惡事醜行。新注重于雜趣之記事。已詳前節。除讀者文藝欄以外。有聯珠。象棋。俚諺。笑話。假名遊戲等。不費借大紙面。而網羅津津有味之娛樂文章。一面對於攻擊政府。辛辣到底。不遺餘力。於第二面政治欄披露政界之內幕。大受讀者之歡迎。而又每日譯載歐美之科學記事。或介紹海外文藝思潮等。所謂有趣味與實益之新聞。在戰後之新聞界。依然稱霸一方。且茅原華山所著之思想的言論。能投合青年之心理。當時以最有活氣之新聞見稱於世。對於國民大和。中央等諸新聞之發行地方版於東京左近地方。該報以增加版數相抗衡。當時改版數之多。萬朝報應居第一位。然該報敵視藩閥甚烈。軍人之購讀萬朝報者。竟被禁止。國民新聞乘此機會。對軍人擴張銷路。兩新聞。隱然開互相疾視之勢。當時萬朝報社之社運。隆隆如朝暾之向上。

第四節　朝日、時事、及日日新聞之消長

東京朝日新聞。戰爭後。除登載泰晤士專電外。並招致夏目漱石以稱霸於文壇。夏目門下之文學士。執筆於朝日新聞以來。讀賣新聞之文藝。竟至無人顧視。戰爭時與朝日新聞。作號外競爭之時事新報。四十年三月。以創刊二十五年紀念日。發行二百二十四頁之一大紀念新聞。雖紀念號增加紙幅。然其形大紙幅之一半。以實業家之廣告塡充之。使同業者。頗喫一驚。該紙利用戰後財界之浩躍。於記事及廣告上。尚注重於實業方面。

東京日日新聞。在日俄開戰時。以淸韓電報之故。增加發行部數。達六萬部。其面目刷新不少。然三十七年。伊東加藤高明間訂密約。以擁護憲法。並不得任意轉賣之條件。該報實與藤高明。於是朝日奈知泉。龍井賴三等。辭去該社。橫井時雄留任主幹。高橋光威任編輯長。且草社說。加藤之外交論。田中穗積之財政經濟論。一時惹讀者注目。然加藤以倫敦泰晤士爲理想。依舊式經營法爲發表政見之機關。結果該報紙面。一變而呈陰鬱之狀態。發行部數。銳減一半。明治三十九年。加藤入內閣。本田精一任社長。至四十一年。加藤任駐外大使出洋。將該報之維持。委托於岩崎久彌。以千頭淸臣繼本田任社長。繼續發行。然經營方法。益不得宜。因之發行部數。日益減少。竟以保存東京日日新聞之題目爲條件。委託大阪每日新聞社。經營東京日日新聞之所以激減發行部數者。因離脫伊東之手以後。失去政府之後援。爲其最大原因也。

第五節　日本新聞之末路

以言論爲本位之日本新聞。其主幹陸羯南得病。不能執筆。令三宅雄二郎著論說。以第一等之言論。見稱於新聞界。然東京新聞界。已全入經營時代。及至報告俗化之時代。日本新聞依然不改舊態。不注意經營。不顧報告之迅速。其結果雖有言論勢力。而社運則衰微不振。當時之經營者伊藤欽亮。擬俗化紙面。擴張銷路。三宅雄二郎等。不以爲然。三十九年三月。三宅以下十數人。連袂辭去。該社態度。因之一變。改造三面本位之新聞。除招致社會之嗤笑外。竟無所得而止。及入大正年間末幾即行停刊。

教育小說　模範村（萊東）

第三章（續）

李天民和卞愷也說贊成。黃自强搔了搔頭說。我不幹了。先生說去吧。不要謙詞啦。不明白的時候。來問我。他們五個人。向先生一鞠躬。就去了。

每日在那棵琴樹底下。有五個小學生。坐在那裏說話。一個大點的坐在那裏指畫地下畫的什麼東西。他們忽而沈默。忽而跳動。忽而大聲。忽而小聲。也不知講的什麼。原來這就是那個模範村村民團的預備會議。

第四章

有一天這五個小學生。又跑到李先生房裏。請求李先生。要實行那個模範村。李先生告訴他們說。你們現在不過是個小學生罷咧。還不够村民的資格啦。他們聽了就很不願意。他們從李先生的房裏出來。就到了那棵琴樹底下。開了個緊急的會議。要是脫離了李先生。但以他們五人個的力量。積極進行。有一天。禮拜日的早晌。小禮拜堂的鐘聲。剛打了六下。冷冷淸淸的街上。有一個毛頭毛腦的小孩子。往前直跑。他腰裏還帶着些古古錢囊的東西。也不知是什麼。他跑到村子外邊。一個瓜園子裏。就站住了。在那裏東張西望。一回兒。又打懷裏拿出兩個又大又圓的東西。捧在手裏。看了又看。聞了又聞。像是很高興的樣子。諸君……你猜。他拿的什麼東西。原來是兩個大鍋餅。這時候。又有脚步的聲音。往這裏來。有一個十四五歲的小孩子。低着頭慢慢的走。像是找什麼東西。又像想什麼事。先來那個小孩子看見了。就喊道。班長。後來的那個小孩子。就抬起頭來了。說卞愷。你早來了麼。卞愷說。早來啦。後來的那個。跑了幾步。到了瓜園裏來。原來是那黃自强。黃自强又問卞愷說。你預備齊了麼。卞愷拿出兩個大鍋餅來。說。你看。黃自强點點頭。他也從懷裏拿出兩個鍋餅來。給卞愷看。說。我也有啦。他又從懷裏拿出一把斧子來。說。我還多帶了一把斧子來。卞愷說。是啊……我們蓋房子要用啦。可惜我忘啦沒帶來。我帶來啦……這個聲音。出在他們兩個人的背後。他們兩個人嚇了一跳。急忙回頭來看。原來是小鍾祿和李天民來了。黃自强向他兩個說。你們帶斧子來了麼。小鍾祿說。我們帶餅來啦。說着就掏出若干餅來。李天民也掏出許多來。却是一樣的小糖餅。黃自强說。你們那裏來的小糖餅呢。李天民說買的。小鍾祿說。我們預備要祝賀我們的模範村。卞愷聽了。歡喜的鼓掌。（未完）

德商　吉昌公司

本公司包辦(一)礦務用品(二)工業用品(三)工廠機械(四)工廠器具并有專門人員採探煤礦及其他一切礦質(一)開掘最新式礦井(二)出售各種礦山機器(三)專辦各種工業材料倘蒙賜顧請移玉或通信天津義界二馬路四十二號與敝公司接洽無任歡迎
電話總局四四三〇號 (華)

撤股聲明

情因昔年與李基富字敬堂者合資開設富海東染坊坐落營口平康里西街於今歲癸亥正月初九日鄙已將錢股撤去所餘舖勢及內外川換賬目皆兌與李某嗣後該號勿論盈虧槪不與鄙人相涉恐未週知特此聲明　揚笑峯啓

呂榮寰啓事

鄙人自被選爲省議會副議長後律師事務業已停止執行現除淸理舊案外新案槪不接收特此聲明

聲明

敝申客乘京奉車回柜失提包一個內計賬簿手鐲珍珠大洋等物值洋百餘圓治遇憲兵司令部貴員韓崑山王魁一麗善一三君查車拾去檢視有敝名片彼即亟告敝號始據保領出可稱古風拾金不昧謝禮不納特此登報感謝

吉林　世一堂謹啓

東三省銀行付息廣告

啓者本行民國十一年份第三屆股息業經照章支配計官利六厘紅利七厘即每股得官紅利大洋拾三元並呈奉天省長公署在案茲定於二月廿一日(即舊曆正月初六日)開始支付即希各股東携帶股票逕赴本行或分行或辦事處就近支取爲盼如有未領九十兩年份官紅利者得一併發給恐未周知特此奉聞

奉省商業銀行招股廣告

本行爲鞏固基金推廣營業起見議定續招股本五十萬元即五千股每股奉小洋一百元加補公積金十五元照額招足槪行停止望紳商各界新舊股東惠顧投資俾獲利益幸勿觀望失此機會也收股處奉天本行哈爾濱長春開原新民山裡各分行以及本行董事會均可接洽以資便利特佈

商業銀行經理田國釗啓
中國電話六百一十五號
日本電話四百〇八號　五百四十五號

東三省銀行催換股票廣告

查本行各股東手存股欵收據均應換領正式股票以資徵信曾於支付九年十年股息時迭次登報催換在案現查各股東所存收據仍有未領換股票者特再登報通告凡各股東存有股欵收據者請速持向奉天西華門西分行換正取式股票並將簽字印章留底一份以備存查恐未週知特此布告

梁可讀園啓事

歲次癸亥爲家嚴八旬正壽士詒兄弟迎奉在港敬擇舊歷二月十九日假香港太平戲院衹觴稱慶恪遵嚴命謹謝一槪禮物惟承當代鴻達錫以壽言足光家乘曾由伯尹任公兩兄謀啓徵文誠恐遠道未及偏達或遞送有誤特先媵布並志謝忱諸祈　原鑒
梁士詒　謹啓

奉天商埠協濟儲蓄會廣告

本會股東特別存欵原定行息一分五釐現奉財政廳通令所有貸欵行息不得過二分等因則此項特別存欵亦應減輕利率茲經董事會議表決應自三月十一號起改爲一分以輕本會擔負特此通知

緊要啓事

敝堂在哈演接兌德裕成名下奉天儲蓄會會字貳百參拾伍號暨百股舊歷年前將股票息摺由哈郵局挂號寄奉至今未到不知郵局如何遺失除聲請管理局照章處理外凡中外人民有撿得此項股票息摺者一槪作廢特此聲明
同仁堂謹啓

投保火險者注意

啓者敝號於二月十五號失愼幸在中國實業銀行永寧保險行投保銀貳萬兩給有第九四三號臨時收條華興保險公司投保銀貳萬兩給有第二六二六二號大單事後經該行等查驗屬實按照損失賠償銀五仟七百九拾四兩壹錢貳分毫無折扣且此次賠欵數日內即行解決足徵該行等辦事敏捷信用可靠特此登報鳴謝並使投保火險者有所採擇焉
營口　鴻興長啓

縣知事政聲卓著

鳳城縣知事王輯五君自蒞任以來行政司法均洽輿情所有案卷勤爲解決詢稱廉能強幹誠晚近中不可多得者也所以有口皆碑衆以承審員李恩霈君斷案詳審曲直分明絲毫不紊因之各界歡迎查管獄員張博泉君任職以來立除從前弊竇對待罪犯寬嚴並施毫無徇私之處以故頌聲載道吾邑得此賢能足見用人得當徇編氓之幸福也故登報以表德政
闔邑公民仝啓

投標廣告

承包此項工程者務查本埠新修一經路石子馬路計畫書規定妥協有願於三月二十日領取工程書估定價格於三月二十六日一律來局投標願包工者愼勿自悞此布
商埠局啓

招聘廣告

敬啓者本行自設立東三省以來極稱發達現爲推廣營業起見仍擬再聘行員數位以期分配於各大小城池辦事必須資格高尚素孚交際寬廣爲合格有能勝任者給以薪俸現大洋一百元並有佣金願任斯職者請即函復並聲明通訊地址投信於奉天郵政總局五十號信箱內本行接函後必有正式答復此啓

招生廣告

一、宗旨　本大學設立在奉天專收中日兩國子弟以教授最新高等之醫學爲宗旨
一、入學資格　預科以中學畢業兼通曉日本語者或有同等學力者方爲合格　附屬預備科以中學畢業或有同等學力者即末通曉日語亦爲合格
一、報名期　試驗前一日爲止
一、報名處　奉天本大學
一、試驗場考期　奉天本大學內三月廿五、廿六、廿七日
詳細章程向報名處領取
奉天日本火車站東邊　滿洲醫科大學

明治大學招生

○大學豫科（第一種　第二種）各一學年
入學資格　第一種生中學四年修了以上第二種生中學畢業以上
入學試驗　三月卅日午前九時開始
○專門部（晝間部—法科　政治經濟科　商科）（夜間部—法科　經濟科）各一學年
入學資格　正科生中學校畢業以上　特科生中學四年生修業程度
入學試驗　正科生四月五日特科生四月六日各午前九時開始
○自治科（教授自治機關之行政必要知識◎爲自治團体議員吏員養成所設講習三個月）
詳細記明志望學科向東京市神田駿河臺明治大學學務課照會之件學則及入學者須知書報名須封入貳分郵券可也

敬啓注意

現值我國文明進步時代民志日開通一日新經本行運到各種手提快匣照像機及材料不但物美價廉抑且輕便精妙易於携提當茲春合天氣和緩草木萌動之時無論富伸巨賈淑女文人男女學士軍學農商各界外出游戲必須適用之品凡行經過地方遇有名山古蹟陵寢宮殿街市樓房庵觀寺院柳陌花畦繁華之勝地隨意拍照以留日後紀念有欲買者用幾寸及錢之多寡爲合格先亟知本行必將價目送觀當時價資不能全給者具有殷厚農商安保亦可按月代交如買去不會使用本行備有技師甞爲指授拍照之法請於隨時駕臨本行習學分文不取本行爲擴充照相快人心地起見是以特此佈告週知有志購學者祈到本行面談方知言之不謬也

寫眞機　時計　雜貨　輸出入商
奉天浪速通六
木村洋行　小賣部
岡田本店
電話日三三四、一五四五

時刻表

中外要電

內閣前途似無佳兆（十二日發 上海專電）

據某要人云閣潮形勢現因洛吳似有讓步之意張揆殆將暫行留任惟內閣內部確有幾分不知情事則或不免改組一部分亦未可知要之該案遂難希望解決加以洛吳主張破壞和局之罪應由孫文担任頗取積極態度由此觀之時局必當益加紛糾

孫伯蘭氏拒絕組閣（十二日發 上海專電）

滯留滬中之保曹代表業向孫洪伊報告曹意並請其晉京一行旋即離申回保據聞孫氏對曹答覆大致略云大局一日不統一予一日不便負担北方任務加以北方漠視孫文地位而擬以命令統一大局未始非時局紛糾之原因近聞張紹曾通電內云孫文僭竊等語直是北方人士之一般的心理此心不改統一難望云云

決議拒廢二十一條（十二日發 東京專電）

十二日閣議協議二十一條問題乃竟決議堅決拒絕當由內田外相前往沼津謁見攝政殿下據實報告俟奉裁可後定于十四日對華提出正式通告

對二十一條之輿論（十二日發 東京專電）

此間對于中國要求撤廢二十一條案之輿論均云似此要求直是童孩海氣不成何等問題如報界鮮有爲之論說者其爲論說者亦異常冷靜並聞該案思于本日交諸閣議

兩議員訪問越飛氏（十二日發 東京專電）

▲談及日俄三次會議

憲政會望月小太郎氏革新俱樂部松本君平氏及在京新聞記者十餘名昨赴熱海訪問越飛氏將日俄問題交換意見就中越氏對于望月氏之說明略云日俄三次會議問題固屬俄國側表示贊成推須俟相當機會方能開幕庶幾可望成功云云

二張氏來滬之任務（十二日發 上海專電）

張謇及張孝若定于本日抵滬係爲接洽吳淞商埠問題就中張孝若當于十五日離滬前往日本

日閣議通過之兩案（十二日發 東京專電）

本日閣議將對華文化事業特別會計法案及在華會社法律案可決通過擬即要求議會表示承認就中對華文化會計案內容略云庚子賠欵及青島暗欵之利息均爲特別會計以充對華文化事業經費在華會社法案則爲關于在華會社資本金及其他事項之規定

法總統檢閱赴魯爾軍隊

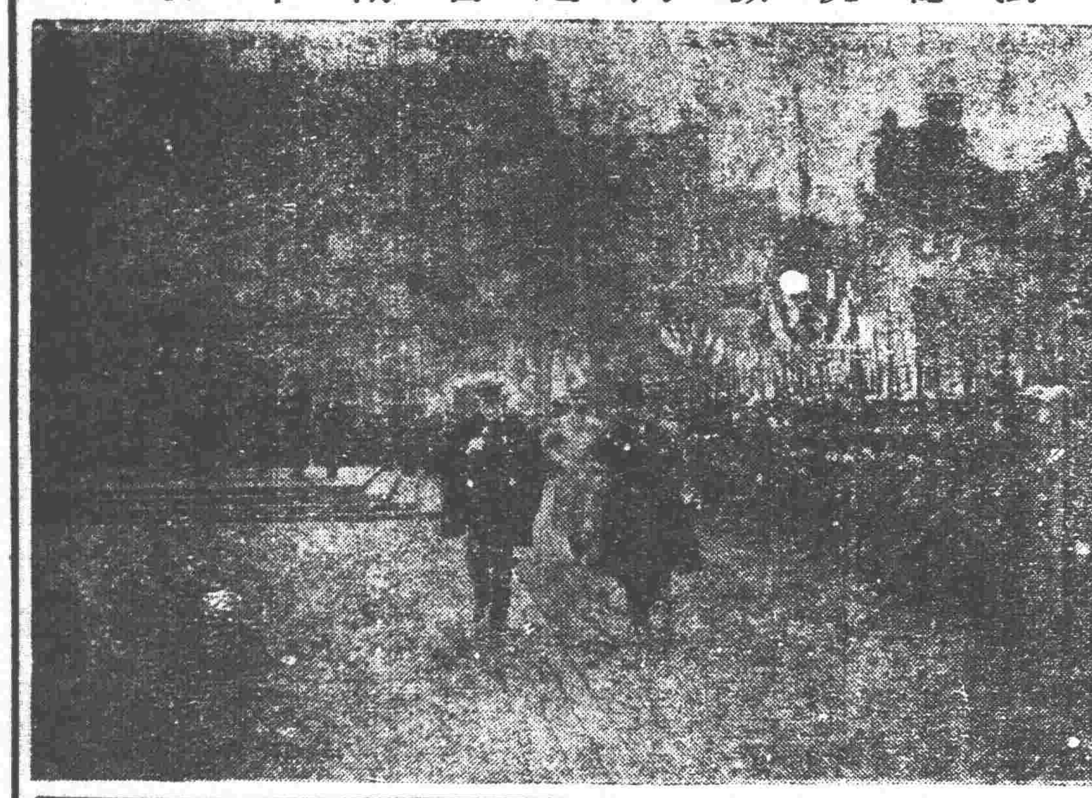

黨人煽動礦工敗露（八日發 北京專電）

近日煤鑛各鑛發生罷工風潮實由共產黨居中煽動陰謀擾亂比國之治安地方檢察廳得此報告即行飭令比京及安都厄爾比亞等處大行逮捕當經緝獲大批人犯內有共產黨領袖四十名並檢獲各項案卷册簿不可勝數足以證明該亂徒等得有國外津貼大都由德俄兩國接濟

法比佔據德境近狀（九日發 倫敦來電）

據路透電社派駐柏林訪員電稱現法軍復行進兵佔據與孟亨毗連之萊因海口及愛貝佛爾附近之都瓦車站云又倫敦同日電關于法軍借用英佔領區鐵路之事英法兩政府尙無何種之協定唯希望英將高德利與法將貝岳德所定之計畫當即批准于是法軍所享利益當等于未佔領羅爾時所享受者云又柏林同日電據孟斯德電稱法軍已于今晨佔領克侖恩堡與愛具佛爾兩鎭云又巴黎同日電據意森消息法比兩國現已表決均分其在羅爾截留之煤炭羅爾開往荷蘭之煤車已停止荷蘭與德國均不願向法比兩國完納煤稅現巴黎比京西班牙三方面正在進行談判此事云

近東和會可望再開（十日發 君士坦丁電）

安哥拉政府派賚對協約國通牒之使者已到當地該通牒措詞甚爲謙恭據該通牒之主張謂土國關于和約草案中之政治的條項並未要求根本的修正惟關于領土的條項要求稍予修正而已又司列司之國境主張定爲瑪里咱谿谷其瑪里咱河之東岸即斥諸其外更提議謂勞薩恩會議凡未妥協之經濟的條項可讓諸後日交涉刻可由和約除外之又關于土國內之外僑力陳應與住在協約國之土國人等與以同等之資格又關于司法顧問之契約力陳在最後會議應與協約國共之並固執草定五年之說並要求土司交還休戰期間內捕獲之軍艦及軍器最後復提議和會務于二星期以內在君士丹丁堡開會

日本電報

龜井氏逝世矣

（東京十二日專電）前任順天時報社長龜井陸郎氏于十一日午後十時在鎌倉逝世

安銀之新計劃

（東京十二日專電）安田銀行現已決計開辦對外匯欵事業

東拓募債成功

（東京十二日專電）東拓會社對外募債頗收成效所以興業銀行亦擬倣行該社募集外債二千萬元滿鐵會社亦有此項計畫

中央命令

▲大總統令（三月九日）

▲任命吳鴻昌爲將軍府將軍此令▲任命危道豐爲將軍府將軍此令▲楊曾蔚石紹明孫積孚均授爲陸軍中將危道豐授爲陸軍少將並加陸軍中將銜童耀奎李明遠呂授爲陸軍少將王世義吳廣啓均授爲陸軍軍需監王克球王兆鰲胡之杰均授爲陸軍步兵上校杜澐史國鈞均授爲陸軍砲兵上校韓慕蘄授爲陸軍輜重兵上校此令▲王欽宇授爲陸軍少將此令▲秉陸軍總長張紹曾呈請授王學耕爲陸軍騎兵少校應照准此令▲馬鴻賓給予二等大綬寶光嘉禾章馬占奎給予四等寶光嘉禾章景山晉給四等嘉禾章萬清給予四等大綬嘉禾章此令▲王文豹晉給二等大綬嘉禾章此令▲李景圻錢承誌均晉給二等大綬嘉禾章陳爾錫郁華熊兆周汪祖澤張燿王元增用荆華均晉給二等嘉禾章梁錦漢曾給三等嘉禾章張康培張汝霖楊天壽李受益徐九成楊士駿龍騫均晉給三等嘉禾章高祖培王傳本均給予四等寶光嘉禾章黃懋楨李震彙李昌憲陸澄宙劉德薰陳寬香孫葆璜胡宏恩徐造鳳杳履忠李竹勳均晉給四等嘉禾章左李泰三吳承仕均晉給二等嘉禾章何超晉給三等嘉禾章吳洪椿戴修瓚均晉給四等嘉禾章此令▲邢藍田童益臨張藻宸均給予二等嘉禾章郭紱昌林翰鄭豐稔雷壽彭林師肇傅士藜夏芷芳陶汝霖曾楨劉寀亮均給予三等嘉禾章巢學厚葉爵賜林端均給予四等嘉禾章此令▲中華民國十二年三月九日上午十時大總統蒞大禮堂親授勳位人員名單計開勳二位顏惠慶勳二位施肇基勳二位顧維鈞勳二位王寵惠勳三位李根源

（三月十日）

▲特派王謨督辦安徽全省官鑛事宜此令▲財政總長劉恩源呈湖北財政廳廳長鄭焯因病懇請辭職鄭焯准免本職此令▲任命郭幹卿署湖北財政廳廳長此令

關外重要記事

○否認奉直備戰風說

據某方面消息．政界某巨公昨（十二日）向某外賓說明外間傳說奉直再戰問題。略云外傳奉直形勢。異常緊迫。雙方刻正積極備戰。此說純屬子虛。並非事實。惟直軍近向榆關方面開始移駐。如十三師之駐防於喜峰口。確爲事實。然此係保洛對南策畫之作用。蓋若輩意欲對南積極對抗。而慮奉軍屆時以乘其後。是以欲對南積極備戰。不得不對北有所防範耳。至其目的。並非對奉積極備戰。詎意外間竟爾捕風捉影。甚至謠傳奉派已在熱河利用大股胡匪。欲有所活動。此種消息尤爲失實。但現在熱河地方。胡匪活動。確有其事。而在暗幕中操縱者實爲王懷慶。蓋王奉任熱河都統。其兵力不足以盡其任。加以上述對南關係。豫籌防範。刻不容緩。故竟拘結賊匪以補其所不足。至於奉方則不獨無與匪賊勾結之事。且絕無對直備戰之意。即以現在財政而論。除奉省略有眉目外。其他吉黑兩省。紊亂已極。就令吾欲開戰。而亦不能開戰。要之外間之所傳。不過是一種謠言而已。詎足信哉。

□得意乎失意乎□
奉天派之新舊人物觀（16）
——王廼斌與鮑貴卿——【下】

王廼斌與鮑貴卿。其對張作霖氏之地位及關係。業如上述。然則二人迄如今日之經歷若何。有應說明之必要也。二人之於奉天派。其爲傍系抑爲準系。姑不論。先就其閱歷一詳言之。

王廼斌。字恩溥。奉省新民人。前清貢生。久歷宦界。光緒末年。曾任直隸省承德府。及朝陽等處知府。鮑貴卿。字廷九。奉省海城人。與張作霖有同鄉之誼。無足徵之學歷與門閥。夙投軍界。受北洋軍閥巨頭段祺瑞氏之殊遇。依其庇護。得以累進之幸運兒也。與段祺瑞有義父子之關係云。

王廼斌於宣統三年十一月。昇任熱河道尹。時適革命勃發。未往就任。捨官退隱鄉里。鮑貴卿於革命當時。任第一鎭第四協統領。民國成立之後。元年十月。授陸軍少將。任第二師第四旅長。駐防直隸。二年六月。任安徽省大通司令官。同年九月。於安徽都督倪嗣沖之下。任蕪湖鎭守使。兼第三混成旅旅長。在任滿二年。四年八月。以蕪湖鎭守缺撤廢。解職入京。昇中將。就任全國陸軍講武堂長。此王鮑二人歸奉天派以前之閱歷也。

王廼斌。以新民人故。張作霖自綠林歸順之當時。曾駐紮新民。與王舊有緣故。民國五年。張作霖一躍而爲奉天之首腦者。久居閑散之王氏。因其舊關係。亦得出頭於奉天官場。任奉天全省清鄉督辦。一方之鮑氏。鑑於張作霖氏之努力擴張奉天閥。重視奉省出身人材。曾再三來奉訪問。以迎合其意旨。結果。於放逐黑龍江之許蘭洲時。張氏爲收江省於肘下。與段祺瑞交涉。以鮑貴卿任黑龍江督軍兼省長。是爲民國六年八月事也。

後來張作霖與直隸提攜。倒潰安徽軍閥。擁靳雲鵬二次組閣。王廼斌代表張作霖。佔得國務員之一席。以素無何等手腕之人。遽然一躍而任農商總長。令世人吃一驚駭。要之。是爲重視農商總長位置之結果。而以張作霖之代表居之。亦無所用其疑慮者也。厥後張作霖氏。更罹三省之統一熱。對吉督孟恩遠。加極端之壓迫。而終以驅逐。鮑貴卿讓江督與孫烈臣。轉任吉林。彼之施政。如前之所述矣。彼在任中與省長徐鼐林反目。以任之所謂璦春事件。竟未能作未然之防備。

鮑氏。商民間贈以「金錢豹」之綽號。擾亂金融。令人生懼。積惡所至。省民反對漸烈。十年三月。卒被免職。以將軍府之鎧威將軍。作有廟無供之閑神去。王廼斌。任前後兩次之新閣農商總長。十年冬。新閣瓦解。一同下野。鮑貴卿於梁士詒組閣時。任陸軍總長。現下之東三省兵工廠督辦韓麟春。任其次長。前已述之。

王、鮑兩者。同爲天津之屏居組也。舊式官僚軍閥日益凋落之今日。原來無能之彼輩。以自力以謀復活。殆無其望。張作霖氏。設更能復其舊勢力。在人材缺乏之奉天。或有枯楊再榮之機會。亦未可定。目今只有絕望而已。彼等之時代。亦可謂之過去矣。

鮑貴卿

○孫洪伊組閣與東三省

此次張內閣全體辭職。確係曹吳故意推倒。毋庸諱言。至請孫洪伊氏組閣一節。此議已醞釀日久。十日前北京交通部某部員來奉時。記者與之晤談。即提及此事。伊謂孫氏代表。已駐京有日。專候佳音。刻下。此議實現。聞孫氏又有拒絕之意。（見本日專電）或係孫氏故作假惺惺態歟。方今政局中千奇百怪。實令人無從懸揣。曹吳之所以亟欲令孫氏組閣者其意欲藉孫氏與民黨之關係。聯絡西南。並藉孫力進行直奉議和。因孫派接近東三省者甚多。孫氏組閣一節。雖東省贊成與否。無從探知。然孫氏早已與奉張有所接洽也。至孫閣果否能成爲事實。則尙在不可知之數云。

○洮遼間匪患之劇烈

陸軍與胡匪訂條約　通衢大道幾斷行人

去冬以來。洮南通遼間。胡匪充斥。密如牛毛。據調查所得。總有五六千人之多。該處駐防之軍隊。雖有騎兵一旅。（穆春所部）及游擊隊。（張仙濤所部）究屬匪衆兵單。剿擊不利。於是各防軍將官。不得已遂與匪首訂一各不相犯之條約。雙方遵守。因是稍獲苟安。但胡匪竟敢公然遊行街市。飲酒宿娼。甚至有到縣署前聽審案者。軍警絕不敢傷惹。至洮南遼源間。數百里之陸路。沿路搶劫。行旅幾斷。地方軍政官吏擬赴省者。亦須遣大批軍警護送。若三五名或十數名之軍警。亦不敢行于道途。傳者謂此大股胡匪。剿擊難望收效。當局已有收撫之意云。

○內外蒙內部分裂

自赤俄煽惑蒙人以來。內外蒙古一部分仍傾向中央。嫉惡俄黨。故迭次向中央及奉天呼籲。請求出兵救援。一部分傾向赤俄。擬假借外援。推倒活佛。之二說者。均不爲無因。玆據某蒙王處傳出消息。刻下蒙古內部。傾軋益深。難免自相殘害。故奉天張總司令。亟思乘此機會。藉收征蒙之效。所以積極籌備出兵者。胥在於是。

○赤黨密布雙城子

東三省保安總司令。頃又接綏寧鎭守使張宗昌氏電報。略謂近日雙城子地方。突然開來俄赤黨三千餘人。軍火俱備。刻下雖無暴動。情勢極爲險惡。除飭所部各軍。嚴行防範外。特此電聞云云。按雙城子與綏芬河僅一站之遙。以此觀測。中東路屢傳形勢危急。實非子虛云。

○特別區朱長官治績卓著

玆據由哈埠來奉者云。自朱子橋將軍就任特別區長官後。一切行政施令。均取嚴厲主義。凡哈埠道裡道外。各繁雜之區域。近來皆肅清異常。若烟窟賭窩。緝獲者不下數百處。鷄房暗娼。亦驅逐無遺。凡藏匿之奸人匪類。悉逃竄他處。近來該長官署。又施行新政多端。改訂捐稅。裁撤閒員。整頓軍警。節省公帑諸項。均爲地方所感佩。以故政聲卓著。中外人士。莫不稱道云。

時事要聞

俄蒙密約內容外訊

▲條約共有十項　▲外蒙竟成蘇維埃國

譯華北明星報云。據各方報告。（二月二十日）外蒙代表在莫斯哥與蘇俄政府訂結密約。大旨如下。（一）外蒙當局。須宣告一切森林鑛產及土地。以後均歸國有。凡無人佔有之土地。均給蒙古貧民及俄國農民居住耕種。（二）外蒙天然富源。禁止私有。一切鑛區。許俄國實業家雇用。蒙人開採。（三）金鑛事業。歸俄國工會及工團承辦。（四）貴族享有之土地權。當即廢止。代以蘇維埃自由交易財產制度。（五）聘請俄國實業家。開發富源。振興工商。（六）聘請俄國專門家入外蒙政府。以資指導。（七）請蘇俄工會。參與創設勞工制度事宜。以便得完全保護工人。（八）依蘇俄政府之建議。外蒙一切政府職權。均歸人民政府之行政部行施。先設立一革命委員會。及軍事委員會。再召集議會。以便制憲。（九）允許蘇俄軍隊駐紮於外蒙。協助蒙人保全領土。以禦中國。（十）活佛及蒙古王公之頭銜。一律廢除。以活佛爲革命委員會會長云。

閩省之風雲變幻

▲靖安艦奉洛吳令預備入閩　▲孫傳芳現已自由進兵

連日北京政局。因粵閩兩督命令。發生政潮。勢極洶湧。玆將所聞關於閩事之消息。彙誌如下。江西電訊云。孫傳芳上星期有要電一道。拍致洛陽。詢問行止。其電中大要略謂。職部刻已擋齊楚。輪運事宜。亦已辦竣。是否立即由贛東即日出發。抑或聽候督閩命令。再行起程。統候電令。以憑遵行云云。又聞之江西同鄉云。孫部刻已集中贛東。鄂省前滙之十萬元。業已收到。約不久即可入閩云。又據海軍

閩軍閥一致拒孫入閩

北京府院部。保定曹巡閱使。洛陽吳巡閱使。盛京張保安總司令。漢口蕭督辦。各省督軍督理總司令省長護軍使各鎭守使師旅長及各省議會各法團暨各報館均鑒。閩自改革以濟。一德同心。促局部之統一。登人民於樂利。無分畛域。共策安全。來障凝悉除。漸趨正軌。從此和衷共濟。瞻念前途。庶幾有豸。比聞援閩軍隊羈集閩邊。節節近逼。勢不可遏。違民意之所趨。作孤注之一擲。雖釁端所啓。責有攸歸。顧數月來。我同舟袍澤。所慘淡經營爲閩人扶掖自治之業。復陷於風雨飄搖。撫躬自問。其何能安。崇智等或領兵閫嶠。躬預艱難。或關心桑梓。利害切己。不忍坐視淪胥。使三千萬人。重罹於水深火熱之中。故迭電嚴拒。冀當局之覺悟。爲閩民而請命。倘仍不悔禍。冥意孤行。則惟有俯順輿情。抵死抗禦而已。諸公明達。尙望有以敎之。總司令許崇智王永泉臧致平軍長李福林總指揮何成濬司令徐鏡清王永彝黃國華劉長勝王獻臣張貞許卓然羅翼羣華策歐陽豪莊文泉沈永福旅長王懋功陳得庭邱鴻鈞黎國會許濟孫本戎陸學文張民達吳遶袁德輝林駒鄭詠琛張毅姜明經張振華楊漢烈高義吳威林俊瑜鄒炳武郭鑄棠支隊長陳國華陳亮王聯輝李金標等同叩陽印。

▲閩人之呼籲電（續昨）[illegible]薩公就任省長。內治確定統一有期。乃孫師入境。將使吾民重罹兵禍。閩局再起糾紛。中央日言和平。何忍出此。延建邵汀首當其衝。痛在切膚。萬衆惶駭。務懇以民生爲重。電阻孫軍入閩。在國會閩籍諸公。桑梓寄重。義不容辭。並請逕向政府嚴重交涉。以去就爭。閩北人民死生繫之。延建邵汀各界聯合會庚。

商聯會開會紀要

▲請多派修改法規代表　▲請葡國批准九國協約　▲對於閣潮將有所表示

京訊云十日下午商會聯合會開第二次常會。各省商會代表到會者二十餘人。由會長張維鏞主席。提議原定議程。惟是日當時變更日程。另議對于張閣之突然辭職。應如何表示之各題。當議決拍發通電。對於各有關係方面。均表示勸告。對於保洛方面。擬請顧全大局。勿致和平破裂。使商民首感痛苦。中山方面。則勸根據國法。免除成見。張紹曾方面。責其不應在此外交緊迫內政紛紊之際。遽以一二方面。略有不如意之舉動。而遽爲求去。附帶中。遂亦責及議會之未能制成憲法。致事變頻仍。無所適從。此項通電。日內草就即發。繼議張維鏞提出之擬知照駐京葡萄牙公使。請速即電知本國政府批准華會規定之九國協約。以便開始特別關稅會議一案。衆均贊同。其公函亦尙待起草。函中略謂華會規定九國條約實行後。三個月內。由中國政府指定日期地點。舉行特別會議。此會議之目的。在籌備廢除厘金制度。及施行中英日美所訂關稅條約。加添二五附稅。目下上列各國協約。除葡萄牙一國外。餘均批准。今者以葡邦一國。遲緩批准協約之故。吾國政府。對於特別會欵。遂致無法召集。查特別會議。與吾國財政之收入。與祛除吾國工商之障礙。極有關係。會議遲開一日。吾國關稅之收入。日約少十萬元。吾工商業所受厘金之苦痛。即多延長一日。中葡邦交素稱睦敦。務請葡使代電本國政府。即日批准九國條約。庶免因一國遲滯之故。致使吾國國家人民兩均感受絕大苦痛云云。繼又論及農商部此次修改農商法規。商聯會得派往參加之代表。原定爲一人。商聯會爲各省商會代表所迫組成。本可代表各省商人意見。况各省來京參加修改法規會議之代表。容有不能如期到會者。則商聯會更有代表之可能。擬請增加參加此項會議之代表名額。以符集思廣益之本旨。當議定舉出代表四人。往見農商總長李根源表明此意。此項舉議。時已六點。遂散會。

政治學會歡迎新英使

▲顧維鈞演說憲法問題

政治學會（九日）九時半在南池子神庫門該會圖書室歡迎新任英國駐華公使馬克利氏。中外要人之到會者除英使馬氏外。有李佳白巴多雷萊顏惠慶王寵惠顧維鈞胡適湯漪等百餘人。由顏惠慶主席。首致歡迎[illegible]交命來華。同人得在此時歡迎。[illegible]兼任秋辛。希望馬君從此增進中英兩國邦交。爲本會同人增光。鄙人代表本會同人敬祝馬君康寧云云。權馬氏起立致答辭。略謂政治學會創立之初。會員無多。今到會同人竟有如是之多。足見會中辦事人之熱心。與夫熱心研究學術者之增加。鄙人不敏。願隨諸君之後。以表協助云云。馬氏語畢。主席介紹顧維鈞演說。題爲「中國永久憲法要點之商榷」。顧氏首述十二年來憲法未成之原因。及現在制憲之狀況。末謂中國對於制憲。應注意之點。約有三點。（一）三權平衡……立法權過大。往往侵及行政司法。爲害甚鉅。故三權實應平衡。互相和洽。此吾國所應注意者也。（二）聯邦制與單一制。……此問題爲近百年來學理上爭論之問題。亦爲吾國憲法上最重要之問題。最近各國學者。以多主張聯邦制度。吾國幅員甚廣。各省風俗習慣。迥不相同。是否有採取聯邦制之必要。此吾國所應注意者二也。（三）解釋憲法權……解釋憲法權。應畀諸法院。俾應合時勢之需要。此吾國所應注意者三也。上述三端。爲中國憲法上極重要問題。希望國人加以注意。顧氏演說畢。衆對於顧氏意見復有所討論。直至十二時許。始用茶點而散云。

民黨議員對張閣庚電之反響

張內閣辭職庚電。內有竊位僭名一語。指摘粵中當局。民黨議員深致不滿。已提出質問案。日昨衆院議員彭養光。並致書張敬輿。加以責難。原文如下。敬輿先生勛鑒。頃讀庚日通電。不能貫徹和平統一主張。毅然辭職。高蹈情懷。曷勝佩慰。惟抽繹詞意。謂粵中當局。爲竊位僭名。殊難索解。查粵中自陳逆敗逃後。主客軍隊林立。不相統屬。此間又不能遙爲指摘。中山孫公。愛鄉愛國。物望所歸。迭經西南各將領。並粵中父老敦迫。辭不獲已。不得不勉從民望。以資綏靖。當未返粵之先。曾發表兵工政策。並先裁兵後統一各辦法。甫抵羊城。即宣言裁減粵中軍隊之半以示提倡。事實俱在。安得謂爲竊位僭名。孫公此次返粵。既抱有裁減軍隊之大政策。倘體制不崇。何以資鎭撫。而便設施。查孫公護法總統。並未向國會辭職。總統以大元帥名義。指揮海陸軍。載在約法。繼續行使職權。誰曰不宜。祇以此間徵有和平統一之表示。雅不願稍涉恢宏。致啓糾紛。僅以元首職權內一部分名義。綱領一切。獨從國事撝謙。不建帥府。是孫公法律上所賦予之尊榮。並未完全享有。執事乃以僭竊加之。實爲不思之甚。孫公之總統與執事之內閣。均產生於同一國會。祇人爲僭竊。其將何以自處。揆諸法理。何謂僭名。何謂竊位。綜觀孫公生平。始終以實行主義爲職志。民元以來。其歡避尊榮。不矜權利之心。早爲國人所共諒。乃獨不能見諒於執事。倘不幸因此引起糾紛。將來破壞和平。執事應負全責。願執事一垂察焉。匆匆不盡所懷。此上。順頌勛祺。

奉天 金對小洋 近限 前場 後場

營口 現物 大連錢鈔 前場 後場

大連 當限 大豆

大連 豆油

開原 先當限 大豆

長春 大豆 前場 後場

▲四平街取引所▼ 近限 遠限

大連 營口 長春 奉天 南或西風 晴

赤玉牌葡萄酒

爲主婦者

無論伊誰之理想結局皆歸一致之点 在所謂最顯明家屋之創造即家庭健康幸福之建設！家庭食棹中心之飲料亦即美味滋養之葡萄酒是也！

中華書局

新學制適用 新小學教科書 已經出版的

●初級用
新小學教科書國語讀本 一二三四册 每册一角
新小學教科書國語讀本教授書 一二册 三角
新小學教科書公民課本 一二三四册 每册六分
新小學教科書公民課本教授書第一册
新小學教科書算術課本 一二三四册 每册六分
新小學教科書算術課本教授書第一册 二角

●高級用
新小學教科書國語讀本 一二册 每册一角二分
新小學教科書公民課本 一二册 每册六分
新小學教科書算術課本 一二册 每册一角
新小學教科書歷史課本 一二三册 每册八分
新小學教科書地理課本 一二三册 每册八分
新小學教科書理科課本 一二册 每册八分
新小學教科書英語讀本第一册 每册一角五分

新學制適用 新中學教科書 已經出版的

新中學教科書初級古文讀本第一册 一册 四角
新中學教科書初級本國歷史第一册 一册 六角
新中學教科書初級本國地理第一册 一册 六角
新中學教科書算術 一册 一元二角
新中學教科書算術習題詳解 一册 一元四角
新中學教科書代數 一册 一元二角
新中學教科書代數習題詳解 一册 一元六角
新中學教科書植物學 一册 八角
新中學教科書生理衛生學 一册 九角
新中學教科書三角 一册 八角
新中學教科書動物學 一册 九角
新中學教科書初級英文讀本第一册 一册 六角
新中學教科書初級英文法第一册 一册 三角半

(癸26)

中華書局發行

國語是教育的工具 要工具精良 必備下列各書

國 音 國 語

【國語講義】
第二種 國音 一册 一角半
第三種 國語發音學 一册 二角半
第七種 國語文 一册 一角半
第八種 國語文法 一册 一角半
第十二種 國語旗語 一册 一角半

【國語叢書】
小學國語話教學法 一册 三角

【教科用書】
(國音)
國語發音學大意 一册 二角六分
冀國語音學大意 一册 一角四分
國音課本 一册 一角
國音教本 一册 一角

(會話)
新教育教科書國語會話 一册 八分
國語常識會話(交通) 一册 八分
王璞的國語會話 一册 六角
國語交際會話 一册 一角半

(文法)
語體文法 一册 三角
語體文法大綱 一册 一角半
國語文法講義 一册 三角

【字典辭典】
(檢字)
國音分韻檢字 一册 九角
中華國音新檢字 一册 二角
國音小檢字 一册 一角

(字典)
中華國音新字典 一册 三角
國音小字典 一册 二角
中華注音國語字典 一册 四角
國音普通字典 一册 四角

(辭典)
注音新辭林 布面精製 一册 二元四角
國語學生詞典 一册 印刷中
國語平民詞典 一册 印刷中

【參考書】
(國音)
國音字母書法體式 一册 一角
新定國音發音法 一册 二角
國語正音法 一册 二角
增補訂正國音易解 一册 二角
增補訂正國音實習法 一册 一角
審定注音字母教授法 一册 三角

(國語)
國語文類選 四册 二元
黎錦熙的國語講壇 一册 四角
評註白話文範 一册 二角
白話文速成法 一册 一角
白話小說文範 一册 四角
白話唐人七絕百首 一册 二角半
白話宋詩七絕百首 一册 二角
白話唐宋人古體詩百首 一册 三角
白話唐詩五絕百首 一册 二角
白話宋詩五絕百首 一册 二角
白話商業尺牘 一册 二角
白話學生尺牘 一册 二角

【教具】
審定中華國音留聲機片 全十二面 實價四十元
中華國音留聲機 全一座 實價三十四元
審定彩色國音積木 每組 甲種六角 乙種九角 丙種一元二角
審定國音木牌 每組八十五枚 四角半
審定國音色版 每組四十枚 二角
審定國音拼音牌 每組四十六枚附鐵牌一具 三角
國音方字(附教授書) 全一盒 四角
注音字母拼音練習盤 一個 一角

(癸24)

新到 德國九一四藥針 眞正

自歐戰以來交通不便・德國九一四來源早斷・雖有日法二種通用市面・論其功效不及德國者遠矣・近來歐戰平和・各國仍照舊通商・所以眞正德國九一四・又復運到中原矣・此藥製者純淨性平無毒・即無病者射之淸血・亦無防碍・如染梅毒者射之・其殺菌力甚大・更無絕嗣斷後之說・染花柳者諸君注意・凡一切梅毒下疳慢性橫痃・或咽喉肛門潰爛・及骨節疼痛等症・注射一針七日保痊・永遠不犯・因此藥初到恐未週知・特別減價二禮拜・患此症者諸君速來本社注射・莫失此良好機會也・

(奉天哈濱) 奉天濱江花柳醫院院長何子範謹啓
分設哈爾濱道外新市街路南大白樓便是

奉天鼓樓南千石橋胡同花柳醫社便是

双美人牌香皂

經驗四十餘年 更又加意研究 用最新之良法 所製造之香皂也 決不侵皮膚眞 天下之優品也

請用双美人牌香皂 就皮膚嬌嫩增鮮潤
請用双美人牌香皂 就皮膚顯自然之優美
請用双美人牌香皂 就皮膚上永留可愛的香味兒

化粧次序 双美人牌香皂 双美人牌洗臉粉 双美人牌雪花膏 双美人牌花粉 双美人牌頰胭脂 双美人牌刷花粉 美人

東三省新聞

▲奉　天▼

○當局決定取消新約態度

中日新約已經外交部于本月十日正式向日公使提出要求取消同時通電各省軍民官長一體知照以昭愼重聞張總司令接到是項通知後當即決定態度如下（一）個人對于是項外交決以民意爲從違所憑民意之指揮決無如何私見及行動（一）三省關係密切決定禁止人民出有無意識之暴舉以免牽引外交累及前途但一般團体如出以眞正民意爲法律上之鼓吹或行動祇得聽其自由不加限制云（氣）又訊云廢棄二十一條之照會送交日本方面後京津學生界已大呈活氣紛紛竭力爭運動以盡其所謂愛國之本能東省於旅大關係尤爲密切東省之官民態度尤爲世人所注意昨聞政界某當道語外賓云二十一條之廢棄問題中央既已提交日公使及日政府則將來該案之折衝樽俎惟有一任當事者之進行東省於應盡職責外力持鎭靜態度決不爲無益之妄動並擬取締學生不得有無爲的行動蓋學生參與政治既非本分所應爾於實際上亦無何等裨益個人深信奉省不至有無爲的舉動吉江兩省距離較遠雖不敢必其若何但預料江省亦當鎭靜惟有吉省民情較異難行取締恐難盡如意料總之三省方針以力持鎭靜聽候解決爲主旨云

○通令聲明決不再戰

近頃因直軍在喜峯口一帶調動軍隊奉方爲舉行春季大操亦有調動軍隊之情勢故有奉直續戰之傳說茲聞張總司令惟恐以訛傳訛人心動搖茲特通令奉吉黑三省軍民長官轉行布告軍民人等奉直現已互相諒解決不至於再戰萬勿庸人自擾等語由是以觀奉直續戰當爲事實之所必無（一）

○調停人行將來奉

奉直和議擱置已久迄無頭緒現在雙方又有備戰之傳說政府不忍坐視遂擬派王占元鮑貴卿趙次珊三人來奉力任調停聞三人奉命後先行來電徵求同意其調停之宗旨將司令部取銷委張學良爲省長藉轉面子特未悉張氏如何覆電耳（尾）

○預備春操之所聞

整理處奉當道意旨定於四月間舉行春季大操迭誌前報茲聞該處擬於大操前舉行參謀旅行一次藉以檢閱各軍之成績並視察軍心經日前處內會議決定准於十五日（一說謂係於二十日）起由張學良參謀長及各參謀等一同出發赴各駐軍地點視察迨各參謀歸來後遂舉行操演至參與之軍隊除二六兩旅外有十二旅二十七師第一師等軍隊云（一）

○抽編航警軍隊

東三省航警處沈鴻烈處長呈准張總司令編制航警軍隊六十名日下經張總司令批准由北大營教導隊中抽編云（升）

○令嚴防錦朝支綫

當局因熱河遍北股匪蜂起奉楡路之錦朝支綫關係極重以故現已飭令第一師李師長務令所部嚴防該路以免擾亂而重交通云（氣）

○張司令催辦市政

張總司令爲整頓地方起見年前曾與王代省長互商決定設立市政廳以便管理一切事宜嗣因工商兩會反對聽長由地方政府任命是以改爲市政公所迄今多日尙未實行成立茲者張氏以此事關係地方行政甚重前（十一日）日特催令王代長迅速籌備進行王氏特行委任祁彥樹爲事務員責成籌辦云（一）

○降匪暫行編旅

關鎭守使在北路各縣招降之股匪至本月初已達八百餘名現在已經整理處商准張總司令暫編爲奉軍第一旅即令關鎭守着手編制駐紮洮南所候調遣云（氣）

○籌通三省電車訊

前當吉江孫吳兩副司令奉召來奉開軍事大會議時曾提倡籌畫現欵數十萬元由奉吉黑担任設立三省長途電車專行搭客聞俟欵項籌齊即當成立云（中）

○葆處長升任消息

保安總司令部軍需處葆處長自察哈爾財政廳長卸任後張總司令委爲該處處長茲據政界消息現任吉林財政廳長復有更動消息遺席當局擬畀之葆氏至葆氏是否願就及能否成爲事實則尙在不可知之數云（經）

○省令禁販私鹽

王代省長查近來瀕海各縣往往有中外商人私販鹽觔情事甚致有因之惹起交涉者故特通令各縣知事調查境內無論中外商民人等有無販運私鹽情事有則着即呈報以便核辦懲處否則嚴行禁止藉以注重國課而除流弊云

○衛隊練習機關炮

衛隊營機關連每日練習槍操馬操而於機關炮尙未曾練習昨聞張營長飭令該連長將機關炮運至營內西院於十二日午後練習云（尾）

○運送砲彈車西上

機關砲砲彈均有車箱目下邊防吃緊軍事重要各式軍械不得不爲熱練北大營軍隊十二日將炮彈車箱十輛運送車站以備載送錦縣以充防務之用云（尾）

○蔡旅長定期回防

陸軍二十六旅旅長蔡閣忱前者來奉向當局稟陳要公茲因職務重要未便久懸是以蔡旅長定於十五日起程回寧安本防云（經）

○指定區村經費

區村制經費省署原定以舊習慣之攤欵公產之收入並公証手數料之四成撥充（區村制第六十七條之規定）嗣因各縣紛紛呈報均不敷用王帳源省長乃將原章變通指定所有典賣田房手數料全數撥充區村經費不足則以公欵收入習慣攤欵及地方公欵三項之可以割撥者補充之如再不敷用應准照地畝或產斛山場酌量分派以敷用爲度于十二日令各縣照辦（逹）

春江鴨戲

○預令清明植樹

植樹令客冬已遍行各縣規定造林計畫呈報在案昨聞王代長以植樹須求地宜更須天時舊歷淸明早經定爲植樹節春暖土鬆正宜種植昨又通令各縣須照植樹計畫預備樹秧務於淸明前後一律種齊呈報候查須知今年之淸明種樹不得以一種典禮目之草草了事焉

○砲廠工程完竣

東三省兵工廠添設之砲廠定於校月一日開始造砲惟該廠工程尙未完竣前經轄督辦飭令該廠李廣林廠長趕速修理李廠長奉令後即逐日督工修築遂於十一日正式竣工日內即將安置機器云（升）

○郭旅長調兵防邊

混成六旅旅長郭松齡以奉楡鐵路沿綫防務吃緊奉張司令之命將駐守皇宮之軍隊兩連與駐紮遼陽之機關槍連均於十一日晚車開赴興城以資防範云（尾）

○不准區長辭職

奉省區村制現已次第實行以故對于區村事務莫不遵章辦理昨有東豐縣第二區區長邱文申因諸事棘手來省向王代省長提出辭呈王代長以區村制規則第十條規定區長不得中途無故辭職是以不准所請云（經）

○捐務股行將設科

警察廳捐務股向隸屬于庶務科從未獨立茲聞于代處長以便入捐欵關係甚重應即分設一科以使整理現已擬設一財政科專司收支欵項事宜至原有之庶務科則仍舊存在云（氣）

○山林隊領去子彈

東邊道屬匪氛正熾山林隊調赴各縣剿匪頗爲得力茲因子彈不敷趙道長特派專員來省向保安總司令部請領子彈三萬粒業經張總司令照准飭令兵工廠照數發給以資剿除匪類而保治安云（經）

○商埠地之建築難

商埠局高局長對於永租各房催令趕速建築樓房以便振興埠務并規定如未能尅期建築者撤回另放然能否遵令辦理尙在不可知之數緣該埠永租地戶除二三大商號外餘則爲有大勢力之人爲某某公館某堂名永租既多一時決難盡行建築恐撤地另放之令仍不免具文也（寸）

○法廳招考看守生

高等檢察廳趙廳長以本省增設新監行將依次成立各監看守職務重要此項人材亟應預爲儲備特呈准省長設立看守教練所開始招募學生定于三月二十四日前爲報名期二十六日筆試國文算術廿七日面試言語檢驗體格畢業期限爲六個月云（經）

○英張兩旅長晉省

張總司令以邊務重要軍事會議必須妥爲磋商前曾電飭各旅長迅速來省與會江省英積華旅長與洮南游擊隊統領張仙濤於十一日晚車聯袂來奉云（尾）

○學產另訂租章

奉省各縣無不有教育公產之存在以所收租欵興辦教育惟日久年深租價過低或被劣紳把持或爲土豪佔霸無論教育費用鮮受其助久之日被侵蝕至於淨盡教育謝廳長於縣視學會議之際業已擬定按照市價另租章程請准省長通令各縣一面由縣責成各縣視學會同各該縣勸學所長實地調查造表呈報無論以前若何訂約自此一律解約照章按價另議以保公產而增收入云

○西公園核議遷移

西公園接近車站地屬通衢旁無寸壤無可擴充商埠局長高和淸擬將該公園遷移南市場附近隣地圖謀發展所遺舊址將議與奉楡路局充作車站俟核擬有定即可呈請遷移云（逹）

○教育廳派員調查

教育廳長謝蔭昌以現在各學六業已開學所有教授狀況亟須調查已派遣省視學劉某等二名分往各縣視察矣（中）

○金局長解欵回新

新民常關稅局局長金如九爲解二月份常關正稅於九日由新民過奉赴營現已解交淸楚遂於十一日由營口返奉十二日回新民云（升）

○留學証書收費

教育廳奉教育部令凡留學外國官自費畢業歸國呈驗文憑請求註冊應納費六元官自費學生出國請領留學証書者應納費四元教育廳當據情飭令各縣查照辦理云（逹）

○警察之大變更

代理警務處長于濟川就任以來見於全省警察之腐敗以爲必當變更刻已實施每署裁撤分駐所兩處所裁警察酌派各分駐所任事將以前所招之臨時警察（每署二十五名）一律裁撤以節糜費并取消站崗凡熱鬧地方則專設崗位以維地面改用大槍爲手槍先由二署試行俟有成效一律實施云（一）

○儲蓄會催收股欵

奉天儲蓄會會長張志良以該會因改組銀行另行增添股欵數十萬元承認入股者尙屬不少然多未繳齊特於十二日通知各分會迅速送到不得延誤云（中）

○各學校徵收費用

省中各小學校現已一律開學徵收學費非常認眞此外尙有雜費例如一師附小學校有市會費手工費圖畫費購教科書費算草筆記各費合共二元有餘操衣帽費不與焉縣立小學尙有儲蓄費無力就學者因此遂有向隅之歎云（寸）

○稽查長病愈銷假

稽查處稽查長王麟閣前因患病曾向該處楊處長請准假十日以便療治茲者該稽查長病已全愈遂于昨日（十二日）入處銷假仍舊供職云（氣）

○關太翁壽辰誌盛

今日（陰歷正月二十六日）爲海關監督關果忱之嚴君大壽是以文武各機關領袖及屬員均紛紛至關宅道賀車水馬龍頗極一時之盛（一）

▲吉　林▼

○淸華學額之擴充

▲東三省各設一額

教育廳消息北京淸華學校東三省學額向設一額由奉吉黑輪送茲該校將東三省學額擴充奉吉黑三省每省各設一額以宏教育茲教育廳定本年暑假選送一名

▲安　東▼

○商會傳知火警號

本埠總商會准警廳函咨改訂火警警鐘信號火起時報知信號鳴一三點近大信號鳴亂點還火信號以方向分之東鳴一點南鳴二點西鳴三點北鳴四點官署學校以及各種倉庫或易出火地點（即油坊紙店大建築之市場工場等）火起時均鳴五點火息信號鳴一二點相連之斑點報告之按式印刷傳單分送各商戶一體知照以備若遇火警知所辨別云

○馬車定價將實行

本埠車輛事務所年前奉警廳令知規定各種車輛價目該所主任及代表按街道距離悉心參酌暫擬馬車價目規定妥協繕列淸冊已於本月九日呈送警廳鑒核公布施行云

▲大石橋▼

○區長會議誌聞

區村制實行以來一切行政均須先議而後行茲二十三日轄西柳樹屯區長楊欄階特赴營縣公署列席會議聞附議者係關植樹修道各事如何進行一俟公決即行發表云

▲鐵　嶺▼

○女師範教務辭職

本邑女師範教員崔輔中已由省教育廳長委爲西豐縣立中學校長之職而崔君復邀該校教務王力耕同往王君遂辭本邑女師教務而往西豐遺席尙未委定何人接充云

▲哈爾濱▼

○煙酒捐從新訂定

特別區市政管理局長馬蕃卿氏以本埠市面繁盛生意發達而糖酒兩項尤爲社會消耗大宗關係國稅收入實非淺鮮特與鐵路公司管理局及各站公議會等議決重訂加徵十二年度酒糖兩項捐稅章程以期國稅多收藉資抵制外貨茲將兵重訂新章照錄於下（一）特區製造酒精及由外運入或經過本埠除運往滿洲里綏芬河等處以外每桶征收大洋一元（二）運往滿洲里綏芬河之酒精或轉裝器具內出賣册庸再交鑛封捐每桶共征收大洋一元二角五分（三）酒精用器具裝運量數在一桶以上者由松花江運往黑龍江或由南滿運往長春及海參崴以外各處每桶征收大洋二角（四）特區之中國各商製造白酒或由外處運入或經過本埠運往各站零賣時亦勿庸鑛封捐每桶征收大洋五角（五）用作藝術之酒精每桶征收大洋四角（六）製造俄國之白酒精由上開三處出口者每桶征收大洋二角（鑛封捐）（一）已納捐之酒另裝瓶內在哈爾濱特區各站當作白酒出賣時每桶征大洋一元（二）未納捐之酒裝入零售器內數在一桶以上者無論在哈或他各站運同鑛封捐每桶征收大洋二元（三）特區及特區以外製造俄國白酒或用白酒製造各種酒品除由上開三處出口不計外每桶征收大洋一元（四）俄國白酒或白酒製造之各種酒品由松花江滿洲里長春海參崴出口者每桶征收大洋二角（五）外國之羅木酒白蘭酒密酒每瓶征收大洋五角（六）特區及傅家甸各酒廠富拉爾基附近徐朋志酒廠香坊附近上高酒廠所製之羅木酒白蘭地酒密酒其酒瓶上黏有各該號商標者每瓶征收大洋一角（七）外來之葡萄酒每瓶征收大洋二角（八）本地製造之葡萄酒其酒器上標明用本地葡萄製造者每桶征收大洋四角（九）外國香檳酒每瓶征收大洋五角維司克酒每瓶征收大洋三角（十）各種啤酒及日本元酒每桶征收大洋六角（[illegible]）[illegible]（十一）凡[illegible]特（合華三十斤）征收大洋二角（十二）凡沙酒每瓶特征收大洋一角五分

○李廳長招開會議

特別區高等審判廳長李蘭舟自蒞任以來成績昭著頗爲外人所稱頌近因貿買雜案頗遭法長之擯斥甚不滿意遂於月之六日招集所屬各法員開全體會議決定尊重法律獨立以全體辭職爲抵制北京法長之舉所聞如是未知確否

○沃局長預備東巡

東省鐵路局沃局長因東路綏芬一帶俄國紅黨野心勃勃屢有侵害路權之訊若不防患未然臨時恐難制止特擬定三五日內親身出巡赴五站各處實地查勘該紅黨出沒情形以期胸有成竹一旦遇有事變俾便知所抵禦云

○蔡道尹抵哈誌聞

新任濱江道尹蔡品三氏原定月之七號由吉來哈履新道署人員以及他各機關首領均於是日預備赴站迎迓惟未悉後因何故躭擱未能如期蒞止及至十號早八點鐘時始專車到哈各界人士均齊集車站迎接蹌蹌蹌蹌頗極其盛云

○朱將軍壽辰冷淡

月之十日係新任東省特別區行政長官朱子橋將軍之壽辰各界人士理當前往祝賀藉資聯絡感情惟朱將軍以市面蕭條如此其極不肯以一己之私榮牽擾全埠雖居壽辰之日若無事然遂致今早各界前往祝壽諸人一概謝絕不見各自懊喪而歸雖當此時局艱難之際不應沿因舊習勞力傷財若似朱將軍之過於儉嗇則亦未免予人難堪云

○警察廳取締韓人

本埠道裡外旅居韓人爲數甚夥皆無正當職業非販嗎啡即開設烟館前者道裡韓人多於道外後因金處長抓捕過嚴無法容身乃相繼潛居道外仍以販賣違禁物品爲生涯明目張膽毫無顧忌若長此以往不惟擾害地面且有破壞我國法權是以興廳長有鑒此此特飭所屬各署一體嚴查如係行爲不正立即驅逐出境[illegible]各房東限三月內一律趕其搬家以肅地面而維禁令云

○長途電話將開辦

東三省電政監督爲謀北滿消息靈通起見曾於去冬起在哈爾濱長春間設置長途電話相距六百餘里加工架線設始於前幾日安至長春現下哈長長途電話局擬訂章程以便由各界使用云

▲新　民▼

○日領事式宴嘉賓

駐新日本領事遠山竣蒞新以來即抱敦睦邦交主義茲於三月十號邀集本縣知事警長官及中日紳商農學各界二十餘名在領事館內大開宴會聯絡感情屆時賓主言歡杯盤交錯極爲盛事云

▲西　安▼

○勸學所調查學塾

西安縣勸學所長劉克治近以寒假期滿全境各學校均應開課凡各鄉初級小學校教員實心任職認眞教育者均不更動惟去歲將境內學塾加以甄別其教授管理合格者業已改爲私立學校呈請縣署及教育廳備案茲屆新學制實行之際各鄉之學塾理宜調查以便將該塾師傳集考試以免遺誤青年學子故於月之十日特令孫靜軒葛蘊蘭二勸學員分往各鄉除勸論學齡兒童早日入學以受普通教育俾有益於社會國家外並詳細調查學塾其塾師有未經甄別考試者俟調查完竣再行加以考試以明汰腐留良而資整頓以重教育云

▲西　豐▼

○王局長公畢歸來

西豐稅捐局長王赫然前以二月份征收稅欵大洋八千餘圓及煙酒牌照燒商各稅五千餘圓共計壹萬參千餘圓存欵甚鉅亟應解省以淸手續特行晉省謁王財政廳長保陳去留臨時分卡及派員調查牲畜補征各稅頗蒙王廳長嘉許發給獎章茲聞該局長在省公事已畢遂於三月九日回局照[illegible]云

○罰欵提成賞屬員

西豐縣知事吳捷衷現因由十一年七月起至十二年二月底止共收司法違警罰金小洋壹萬餘元除應分繳財政廳及高等審判廳外所餘罰欵該知事特如數分給署員以資慰勞茲聞首席承審員張漢之陪席承審員齊過昌公署科長余孝侯各得小洋百元科員陳銘三梁治平司法書記賀藝林各得小洋四十元錢會計陳庶務傳達張實軒巡官王福堂各得小洋三十元各科僱員與巡長各得洋二十元衛兵雜役等各得十元統分小洋二千元之譜云

▲凉水河子▼

○包司令調隊剿匪

三月一日突有大股胡匪三百餘名竄進本街奪去警所大槍三顆淸鄉隊槍二十八顆業誌前報嗣剿匪司令包福臣聞報大爲震怒比即調動警甲三百餘名齊集本鎭飭令三區區官宋殿魁區保長徐日吉將等率同警甲直搗匪巢在掉水呼地方接仗二小時之久計斃匪二名餘匪東竄該隊回街休息派人探知該匪仍在大西岔地方會議包司令又調警甲分路進剿諒彼烏合之衆不難一鼓盪平矣

▲義　縣▼

○縣中學正正開學

本邑縣立初級中學前經勸學所高請省教廳附設縣立高小院內仍委呈小校長王君及時籌備茲已就緒於本月二十日正式開學新聘之教員及學生均已到齊是日十鐘舉行開學式衣冠蹌蹌頗極一時之盛

▲綏　中▼

○齊旅長行將返防

駐綏東三省步兵第十六旅旅長齊佐忱暨團長孫旭昌前因總司令部召集各旅團長赴省開旅團會議討論軍務一切重要事宜故齊孫二氏於上月下旬先後晉省應列席會議現已竣事不日即行遄返云

○各保長遵令抽丁

本縣保甲所前奉省令實行改組會[illegible]區各設分所四[illegible]令各分所保長於所屬村屯實行[illegible]壯丁[illegible]已經辦一俟完竣將各分所保長[illegible]報告保甲所長後再行開會討論進行辦法云

▲興　京▼

○各區長定期晉省

本邑沈知事對於檢選區長一事特別注意日前將各被選者履歷備具移省業批均皆合格遂用電話傳知各候補區長定於舊歷九日到縣十一日晉省嗣因途遠未能到齊又定於十六日晉省以便二十日聽候考詢云

▲黑龍江▼

○張旅長疲於奔命

駐防安達東三省騎兵第四旅旅長張文鋳月前因公晉省面謁當局會議本報茲聞該氏公畢始於日前（三號）返防忽於昨日（八號）不知因何項事宜又行搭車來省下榻於大興昌內客如何俟訪再誌

○傳會長由籍歸來

黑龍江儲蓄會會長傳樹柿年前因家務事宜遄返直隷原籍會內事務督託馬子郁經理已誌本報茲傳氏於日昨（八號）由家歸來當即照常視事云

新潮飛沫

社會理想（旭昇）

▲社會理想對於社會進化的重要

（乙）啓發主義　啓發主義恰和注入主義相反謂人類的敎育並非如注入主義所說的一樣純然是後天的外來注入的敎育不過就被敎育者心內所已經有的東西啓發出來便了若他心裡沒有受敎育的可能性如頑石一樣則任你如何竭力施敎育如何拼命的注入他能夠領受嗎？故可以說敎育『非由外鑠我也我固有之矣』這種主義以爲『萬物皆備於我』無待他求結果遂成保守主義頑固主義與社會理想之要求根本相反

（丙）獨立主義　獨立主義并非如注入主義之主張謂一切敎育皆爲後天的注入的外鑠的亦非如啓發主義之主張謂一切敎育皆爲先天的固有的他折衷兩者之說謂人類一生下來確有多少的受敎育之可能性但若任之而不加注入的工夫亦不成功敎育就是以這種先天的受敎育之可能性爲基礎復加以後天的注入的工夫以期養成完全獨立的性格爲目的這種主義不偏不倚的確可爲社會的敎育之理想

四　社會的統制之理想即政治的理想

社會的統制之理想即政治的理想約可分爲（甲）專制主義（乙）自由主義（丙）立憲主義三種

（甲）專制主義　專制主義主張社會的統制由一人或數人執行這一個人或數人以無限制的威權執掌統治權他是統治者構成國家之大多數的人民爲被治者統治者的意思要絕對尊重他的言語就是法律被治者對於統治者要極端服從要聽他的指揮和依他的理想行事如是一呼百諾莫敢或違治者和被治者之間自然協合而社會的統制易成這種主義強多數人以服從少數人的意思在從前民智未開的時代或可行之有效現在社會文明民智大增個人的意思皆要求獨立專制主義的弊害盡情暴露幾無立足之餘地其不能作爲我們的政治理想無待深論

（乙）自由主義　自由主義與專制主義根本相反他謂自由爲天賦的誰亦沒有權利來限制誰的自由於有天賦自由的事情上前無論何人皆爲平等一切不平等不自由的專制的制度是違反天理的應該根本推翻的國家的統制是人類爲便宜起見由意或契約所造成於某種有限的範圍內付以某項有限的權力的國家的統制若是起出於這種限度就是違反自由的天理人類爲保存自由計可以馬上把他取消這種主義的極端就是無政府主義或稱無治主義在此種主義之下無所謂政治理想

（丙）立憲主義　立憲主義既不主張極端的專制又不主張絕對的自由他主張制定一種準則來限統治者的權力保護人民的自由這種準則就是憲法統治者的權力是憲法所給予的以不違憲爲有效人民的自由受憲法之保障在憲法的範圍以內雙方皆有充分的自由在憲法的範圍以外雙方的自由皆受限制統治者不能利用權力違背憲法以侵害人民的自由權利…人民亦不能踰越法軌以攻擊統治者要之雙方皆依據憲法各行其是無敢或違我國誠能眞實地充分履行這種主義則政治前途斷沒有鬧到像現在這樣烏天暗地的地步（未完）

批　示

▲總司令部（十日）

▲恒順永執事人孫厚基等　呈黑龍江省署擬將湯源縣城遷移一節請轉咨撤銷由批姑准咨行黑龍江省署查照交爲籌議以期利商福民候覆到再行示遵

▲省長公署（十二日）

▲東豐縣第二區區長邱文中　呈請辭職由批查區村制第十六條之規定區長無故不得辭職所請另行揀委之處應勿庸議仰即回縣就職勿得在省逗遛

▲寗熙春　呈請派員詳勘以杜纏訟而免糾葛由批仰局迅即詳勘册照澈查核辦具報

▲孫廷亨　呈承領府地呈局尙未批示趙翰卿等將地包買轉賣請保全佃權仰遲行赴局呈候核示

▲官文玉　呈令法廳從速開庭再審由批自應赴廳候質

▲班興言　呈杜絕盜源以安閭閻由批所稱尙有見地存候採擇

▲財政廳（十二日）

▲劉萬盛　呈王近禮減價匿稅請飭縣查辦由批瀋陽縣傳訊核辦具報

▲高等檢察廳（十二日）

▲張班氏　呈烟案上訴請迅予提卷由批仰縣依法核辦

冠蓋往來

▲松岡理事（滿鐵）十二日由奉回連埠

▲大淵三樹氏小日向直登氏十二日來奉

▲袁金凱（東省鐵路局董事）十三日早赴京

▲今村日本北海道警察部長十三日早赴北京

▲許蘭洲（高等軍事顧問）十二日晚由天津來奉

▲李振宣（第五旅長）十二日晚來奉

本城金銀

●奉天各地糧行市（三月十三日）

大豆　豆餅　[illegible]二元[illegible]五分

青豆　磨豆　小豆　一元九角　一元七角　一元九角

大麥　小麥　高粮　包米　小米　二元三角九角　二元一角五分　[illegible]

●各地電報（三月十六日）

[illegible]二元一分一六

寄付　最高　最低　三月廿六日限奉換金　一三五、五〇　[illegible]

寄付　最高　最低　三月廿七日限鈔換金　一二八、〇〇　[illegible]

▶奉天銀[illegible]

現實銀每兩換小洋　六元[illegible]

足金每兩換小洋　六十五元

[illegible]

●東三省官銀號匯兌行市

本號現大洋　一元五角一分

上海匯　五錢六分八厘

天津大洋　一元五角

大北新報

本報係奉天盛京時報在哈埠新設立者。精神組織。純與盛京時報相同。盛京時報。出版十有八年。宗旨正大。議論超卓。夙爲中外人士[illegible]

定價　一個月六角五　大洋全年六元五　半年三元五　郵費在內　本埠每月五角[illegible]

（本欄歡迎投稿）

小說　北京（一二）

會社小說　儒丐著　禁轉載

第二章

伯雍皆因一天的勞乏，睡得又晚，纔躺下不大工夫，便甜甜蜜蜜的睡去。等到一覺醒來，曉色已然上窗。他有早起的習慣，已然躺不住，便披衣起來。值後夜的館役。見他這早起來，却很驚訝。以爲是一件奇事。幸虧館裡有值後夜的。不然他尋一碗水漱口都不能。當下他求那各館役給他打一盆水洗臉漱口。別的屋子，却一點聲音沒有。都在那里睡得正濃。他不敢驚動人家。只得穿了長衣。打算到外面走走。吸點空氣。皆因他在鄉間住慣了。這里的氣味。實在令他悶損。他出了門。越了幾條小巷。空氣依然一般濁惡。最令人討厭的。每家門口。放着一個碼桶。有一個掏糞夫。用一担汚水。挈把竹刷子。在那里拔個刷那碼桶。不但這種氣味。爲伯雍所不曾聞過。連那腐敗汚穢現象。也是初次寓目。他暗道。南城外頭。怎的就這樣濁惡。大淸早晨的。都沒有一點新鮮空氣。反倒成了碼桶世界。人類在這樣空氣裡活着。還能有什麼出息。他一邊想。一邊掩着鼻子。緊緊的跑去。那個刷碼桶夫役。看着很奇怪的直樂。伯雍跑了半天。纔把碼桶陣跑出去。看了看。已到南大街。只見行人較衆了。可是沒有一個講究的人。都是恩着力氣吃飯的苦同胞。也有泥水匠。也有赶市的。也有賣苦力氣的。也有作小買賣的。也有拉車的。他們都是精神百倍。在這淸晨裡。懶惰的富人高眠之時。去掙他們一天的衣飯。伯雍在街上站了一會。見那邊有賣豆腐漿的。他也雜在一羣勞動朋友裡面。買了兩碗豆腐漿喝。他覺得非常甜美。他喝完了豆漿。看了看。前面却是粉坊琉璃街。他自思道。這里離陶然亭不遠了。何不到那里看看。空氣比這邊强多了。想罷。鼓舞精神。進了粉坊琉璃街。這條胡同。在南城是很大的。雖然不十分淸潔。比密排碼桶的小巷。可謂差强人意。他走出東口。忽然空氣又壞了。原來這里有幾處大糞廠。放出臭氣。把空氣都汚穢了。他堵住鼻子。闖過這個災厄。纔喘了一口氣。痛快多了。只見龍泉寺的蒼松古柏。帶着朝煙。正在那里舒展他們的奇恣勁態。瑤台。花神廟。和陶然亭。都在晶明空氣裡。現出一種奇古的恣態。那葦塘裡新蒲。已然有些生動的意思。有許多野鳥。在葦塘裡喞呱亂噪。歡迎那輪乍昇的曉日。他順着蜿蜒的土路。走到那所過街樓底下。只見有兩個少年。在那里喊嗓子。一個十八九歲。一個十四五歲。那十八九歲的。生得醜八怪似的。面部至爲可笑。那十四五歲的。却十分白皙。眉目之間。秀氣流溢。好似一個女孩子。（未完）

兒時的荷藕（四）（雜語）

五　地窖

我們這街上有一位光明磊落的先生。小時候只聽得人家都叫他胡大爺。這位胡大爺眞算够上一個爺字了。他好善務樂。德被一鄉。無論是一句極平常的話。只要從他老先生的咀裏說出來。也總可値得金玉。所以鄉裡就是出了一宗極微小的事情。也須有胡大爺的吩付才能辦去。就是我的父親也很和他親近。無奈他有一個小小的對頭。也是一個無足輕重的對頭。就是我。我恨他從那個時候以至現在。那是什麼時候呢？那時大概是一年夏天—。我是五歲或者六歲—。我同幾個小伙伴們到他的園子裏去游玩。他大着嗓音說我們踐踏了他的花。立時的把我逐了出去。以後這事被我父親知道。大大的規戒我一番。我於是忌嫉那個老頭兒了。以先我僅只罵他。給他起了幾個俗外號。像『萬事通』『懂二大爺』一類的。我常常想着路害他。曾用陰險的心設下了種種計劃。如打他家的雞狗。夜裏鋤他園子裏的花等事。可是總難收效。我心裏愈加激昂了。……一天。是九月初幾前後。胡老兒去到我們的家裡和我父親談話。我氣昂昂的立在屛風後面聽着。最終他說要借我們的空房盛穀食。我親父允了他。我心裡卽刻喜悅了。我想。『老頭兒你看好事吧』。我足足沉思了一晚。上起初還沒有什麼法子。因爲我能把一些個沒有知覺的糧食如何呢？況且門兒是鎖着的。但是終久我想出道路來了。眞個想出道路來了！同時我悄悄的溜出屋去。我拿一把鐵鏟。又抱了一綑柳枝。穩穩當當的在那座空房的門前深深的掘了一個方坑。然後到養魚池裡取了一小本桶水。全全的注入土坑裡。我用手盡力的攪起來。土和水混合成了醬糊似的粘粥。用柳枝兒將坑棚上。表面薄薄的覆了一層土。又是一層乾沙。看着和原地沒有差別。我才迅速的走開了。……次日早晨我老是不肯起來。我靜靜的候着成功。忽的聽着外面出了一個怒罵的聲音。還有狂哭的聲音。我覺着有點離奇。那想老天不成全人。我一個巧妙的地窖。竟把我父親的脚陷在裡面了。我父親來到屋裏不由我分說。臉上又是笑。又是氣。粗聲對我道『這事一定是你辦的了！』但是我心裏的話那能說出去呢。只好任便罷了。當胡老兒來的時候。我已挨打受罵過去多時了。後時我恨這老頭兒的心一天深似一天。當面我罵過他是『害羣之馬』。在報紙上我罵過他是『魚肉鄕民』。我對衆發表過他是『口蜜腹劍』。——以至現在。

六　入學

一次竟賺得我父母一個大歡喜。就是我自己在七歲那年。偸着跑到一個小學裡去念書—。彷彿是在五月裡的某一天。我聽說家裡的哥們都上學去了。我心裡覺着一定是個好事。當他們回家吃中飯的時候。我竟尾在後面。和他們同去了。晚間回來。和哥哥們一齊走進父母的房裡。哥哥們說了原委。父親和母親瞪目相視好多一會兒。不知怎的一句話也說不出來。最終母親把過我的手拉去。斜着眼兒說道『這小子終久離不掉荀竊兩個字』。（完）

一九二一。十一。五於新民

筆記

▲文藝叢考（續）（陶田溶）

▲詩之九術

七日說景要微妙。夫日月疊璧。山川煥綺。雲霞雕其色。草木賁其華。兩間之內。萬物之繁。無往而非情景。卽無往而非詩句也。故曰形立則章成。聲發則文生。靜爲詩者。不必乞靈古人。不必抄襲舊卷。俯察品類之盛。仰觀宇宙之大。皆絕妙之詩料。振筆直書。不假雕鏤。而妙用自然無窮矣。今之爲詩者。往往不達此旨。對於當前之景物。毫不領略。而專向故紙中尋生活。得不謂之笨伯乎。夫詩之所以可貴者。以能寫一時之情景。如鏡取影。不爽毫釐。使八荒爲庭宇。萬載如一瞬。此其功用所以大也。

寫景之格。約有二種。其一渾成微妙。如魏晉人之詩。每以區區五字。敵人千百。如悠然見南山也。池塘生春草也。楊柳月中疏也。不見氣力。而自然神妙。學之不至。則弛而不切。弱而無力。其一刻畫盡致。如杜之北征。韓之南山。蘇之初發嘉州以後詩。寫氣圖貌。屬采附聲。或以一言窮理。或以萬言盡形。如印之印泥。如錐之畫沙。不差累黍。可謂奇矣。學之不至。則繁聲濫色。敷衍露骨。亦不可不知所戒也。

八日多看自知。學詩之法。莫要於此條。蓋初學作詩。不特對於法則。茫乎若迷。一切辭釆之洗煉。體骨之樹立。聲病之揣摩。腔調之高下。皆所未悉。故每一落筆。刺謬百出。不特他人視之。心所謂危。卽吾儕作者。亦覺忸怩不安。弱顏難以出手。此固人之通病也。進步之道。厥亦多術。而多看一法。實爲無上之門。將欲追緬藝林。步趨逸軌。必須於古之作者。所有詩章。盡加研閱。然後就吾性之所近。諷吟而諷詠之。始躑躅於燥吻。終流離於濡翰。其效在不知不覺之中。從此縱張德讀。震攄悶間。將沛然莫之能禦矣。

看與讀不同。凡可讀之詩。必其天精天粹。盡倫盡制。所謂華夏正聲。軍國雅樂者。然後朝斯夕斯。瀏翻於口。苟其平平無奇。可作可不作者。則必不能頻煩吟誦也。若夫看。則不能拘拘於此。李杜韓蘇名篇巨製。膾炙人口者。固宜篇篇研閱。卽漢魏以來。下及宋元以後。明淸以來。其專門家之詩。固無待論。至若淸詞麗句。一首可傳。體物逕情。偶入人意者。亦宜爲翻菲之采。借獵藝之詢。蓋不如是則詩道不廣也。

遊記

▲旋東隨感錄（一）（培儒）

日本風景之美。爲人人所共知。踏是土者。無不嘆賞。然其美多歸功於天然。世謂天然之美是也。客臘安因斯垣氏來日。亦醉心於日本天然之美。有不欲歸歟之慨。且其評日。日本天然之美。固美也。而其所以美者在光線耳。此言確不負轟動全世界的大數理學家之頭腦。見識終出人一等也。蓋其意非如尋常人所謂天然之美而美。實賴光線之美而美也。此無科學之知識者。困難解安氏之用意。而安氏之用意。又非僅在天然也。光線指日光。而日光亦屬天然之一種。然則安氏之見識仍不出於天然二字也明矣。若如是。則其見識亦不得謂超人一等也。豈知光線者乃普天之一色。決無美與不美之別。而安氏之所謂美者。其意屬於反射光線之美。光線之反射物。爲山川原野等。卽山川原野之反射光線美也。非如未開地及野蠻地之山川原野。其反射光線。僅足表現大自然之美。而日本之山川原野。除充分表現自然之美外。其反射光線之美。實賴於人工也。何則試觀日本之山。無山不屬於林區所。到處皆是人造林。整然可觀。大川小流無不施以治水工事。決無汎濫狀態。原野之田畑。自耕地整理施行後。望之非然。此等山川原野。加以人工之整理。其所反射之光線。當然整然非錯亂。故美也。是以未開地及野蠻地之美僅可謂天然之美。如日本者天然之美中。多含人工之美。故安氏不言人工。而言從人工中反射之光線美。而安氏一生。好以暗示的警句語人。由此亦可知矣。（未完）

戲評

▲大觀茶園之義務戲（丐）

十二日。大觀茶園之義務戲。爲最末之一日。是日戲碼甚多。日戲當然以金紫玉信美臣之寶蟾送酒爲白眉。紫玉演古裝戲。在奉省可稱獨步。尤以送酒一戲爲最佳。美臣之小生旖旎風光。可稱珠聯璧合。

夜戲。因臨時加人皇姑屯車站票友周君董君谷君兩戲。以致預定戲碼。槪行裁減。周君之空城計。殊平妥。谷君董君之連環套。亦很賣力氣。

苗鑫茹之獻地圖。扮相瀟洒。唱工有他自己獨特之長。玆不贅。向劉備所念入段話白。力學伶隱。尙有似處。惟『唾』字念成『垂』字。大誤特誤。宜就有道而正焉。

劉竹友之讓成都。演至開城而止。因時間關係。不能不碼去後半。此夕劉君使高調門。有響遏行雲之致。皇兒奏本次思論一段西皮。尤有韻味。大凡京派唱戲。重規矩而不重

◇雜報◇

△奉天▽

義務戲成績　商埠警察局張厚生局長及商埠局高淸和局長等爲救濟俄難民起見在北市場演唱義務戲已誌本報茲者三日終了聞經各慈善家之提倡及諸藝員之熱心成績甚佳共計賣紅票兩千餘元零售戲票六百餘元加以諸慈善家捐助數百元一併在三千餘元之數若英美烟公司捐烟若干大新阜成兩建築公司各捐五十元他如趙時敏君捐十元藝者韓敬文捐十元其餘零星捐欵不及備載除正式支銷外俄難民實得兩千元之惠施云

銀行歇業　小西關大街東瀛銀行自設立以來節稱獲利現因內部搗亂而華人趙某又復抽出股欵是以碍難支持現在已宣告歇業藉資整理眼目云（中）

違章受罰　商埠局南首之分駐所警察韓永成前日（十一日）在稅務司門口値崗因飢餓買得包子十個至所內吃食適被警務處視察員長明倫瞥見卽刻報告戴張局長張局大怒卽將該警招致親自棍責五十爲不守規章者戒（一）

僱工揀米　小西關小寺洋行院內昨十二日見有十五六歲以下之小女子往來不絕渾身皆作白色詢之始悉該行售賣大米恐有石沙夾雜特雇婦女揀惟婦人僅得十分之一女子佔十分之九每日揀米若干不得而知惟聞所給工資普通可獲洋三角遷云（寸）

軍衣何來　商埠警察第三分局巡警全福興十一日服務巡邏時在日本居留民會放旁拾得灰色棉軍衣一套因無人尋找當轉呈警察局招領云（逹）

氷山高聳　鼓樓南双井胡同過其地者輒見有高高在上之人詳視之係該胡同有厠所與穢物傷地旣狹窄又相毗連民戶多將冰雪堆積致成氷山高過住戶房頂凡赴厠所者必須於氷山上經過故高高在上之人往來不絕所可怪者警廳之衛生科淸道隊淸潔夫均未之見耳（寸）

拿獲賭局　禁賭雖禁而賭風仍不稍戢城關無論矣卽軍署前之濵車院東間壁楊姓家專以賭博爲生活十二日午後又招集賭徒多人大推牌九不知如何被警查悉當由吳巡官率警多名將賭徒一並拿獲共計八名送廳罰辦云（尾）

冒充欺人　昨（十二日）日下午茂林賓館內相士林鶴仙處來一年約三十餘之婦人與一年可三十許之男子請爲婦人看相該男子初謂整理處姓李繼謂十四旅姓陳迨相畢該婦謂所相無訛嘖嘖稱許叫男子付錢男子探囊取出小洋五毛與之相士不受謂我的看相與衆不同如看對則起碼三元缺一不可否則分文不取因之互相爭執該男子聲言我是十四旅的若不行我叫警察去該相士卽欲與之同赴警所理論該男子不去嗣經婦該出洋三元了結觀者咸謂其冒充欺人云（二）

姦拐未遂　小北關張匪子舖院內關姓女經媒說定許與米某爲妻詎該女春心難禁竟與鄰右李某情熱擬赴外城租房住作爲正式夫婦不竟行至車站被警察看出破綻將淫女拿獲惟姦夫則已乘隙潛逃矣（尾）

悍婦放刁　北門裡順城街住有木匠劉某者其妻陳氏素極刁悍昨因細故與其堂姑口角吵鬧不已旋復弄洋火頭一把假裝吞服藉以恐嚇詎被其夫查覺痛打一頓陳氏愈覺慚愧竟跑出意欲投井經鄰人拉勸始止說者謂此等婦女決不肯看輕其生命不過以此相要挾耳（氣）

土販被獲　大西關下頭住有劉長生者係黑籍中人時常往來長春哈爾濱等處販賣烟土獲利頗鉅不料日昨（十二日）上午十時被偵探查知將劉長生捕獲帶署罰辦云（中）

報在妻女　小東關太平胡同住戶金生祥之妻高氏現年二十四歲因其夫嗜冶遊恆竟夜不歸高氏輒勸阻之詎金生祥不但不聽有時且打罵之高氏懷恨在心擬乘金某外出時亦覓一如意郎以圖快樂現在高氏已與該關某雜貨舖櫃正袁某私通熱度甚高金某尙未察覺是以古人謂首惡無如色慾而近報卽在妻女矣可不戒哉（升）

寡婦生子　大南關某胡同路北某姓婦年三十餘歲其夫物故多年其子現在某處學藝家道尙稱小康該婦平日是否確守婦道不得而知惟聞于前數日產生一子該婦自覺慚愧擬卽勒死後爲某處所聞向之討要擬轉送同善堂私生子救生處以資保全生命云（經）

△遼陽▽

妓女從良　本邑平康里三鳳書舘搭住妓女桂香現與商人徐某結不解緣日前（十日）經人撮合結爲正式夫婦徐某恐日後發生糾葛已攜該妓親到法廳聲請備案云

△撫順▽

續演新戲　撫順青年會爲籌集經費起見曾假西戲園由各會員排演新劇衛自由淚家庭禍水九高學生排演官迷等新劇三日情景奇異維妙維肖旣可改良社會又能引人入勝以致街談巷議婦孺皆知未覩者深爲抱憾現經農商各界首領邀求於下星期（卽月之十九日）再行續演二日以饗觀者而免向隅云

△安東▽

巡官易委　本埠第一警察署二分署巡官王建章因事自請長假遺席陳廳長揀委第二警察署新民街分所巡長陳明賢升充遞遺新民街分所巡長一席陳廳長擬由一二等警察中擢拔云

△鳳城▽

瘋婦自戕　本邑山東街慶春藥局醫生汪慶璋之妻方氏年方二十七八生女七歲男兩歲夫婦頗爲和睦惟該婦舊有抽瘋之症時常發作其夫百般調治毫無效果該婦因病纏身甚爲苦惱昨八日汪某赴安東辦事晚間該婦又覺舊病復發自尋短見竟手執剃頭刀自將咽喉割斷立卽斃命迨拍電汪某於初九日早由安返鳳卽時報告縣署王知事派李承審帶領檢驗吏等相驗委係自戕身死當卽飭令掩埋云

△鐵嶺▽

娶妻送命　邑東黃石硼子村王某昨年續娶某氏爲婦該婦不安於室時與王某吵鬧王某本欲將彼休去該婦又不應允今春該婦久不在家現王某偵知該婦在某所常駐憤甚特服毒前往向其妻鬧氣其妻遂舁往醫院療治終歸無效已於日昨九號斃命云

△八面城▽

局長得人　本埠電話局長陳峯午情和藹請練有爲對於職務矢勤矢愼謝該君到差迄今四載局務較昔異常發達且與各界感情頗洽局長若此洵有得人之慶云

瘋魔墜井　本埠棗花胡同閻姓門首有一土井三月十日淸晨有鄰人汲水突見水面浮帽一頂始知有人呼衆打撈果得死屍一具旋有死者胞伯趙老國前來認係伊侄現年十九素患瘋魔三日未歸今竟自誤墜井身死殊爲可憐當卽報官驗明領埋矣

△洮南▽

照常上課　洮南縣各級學校前奉勸學所長命令寒假期滿於三月六號一律開學是以各校敎員學生現均到校照常上課云

商會近訊　洮南縣商務會會計員陳某庶務員杜某均經會長會董協議辭退遺席另聘蕭邱二君接充該二君已於五號到會接收視事

△彰武▽

派警防匪　本邑警察所長王恕因彰武西連熱河該處胡匪異常猖獗時有竄邊搶掠之患故於前數日特派警兵在繞陽河子一帶防堵以杜匪患而保公安云

拋磚傷人　本邑大十字街路南小店王棠櫃之子由屋內往外拋磚俾中施姓老嫗頭部血流不止當被警察送縣拘押迨驗視傷痕尙無性命之虞王子始准討保釋放云

△台安▽

隊長委定　台安縣保安隊長卞永勝因擊匪不利被上峯撤差已誌前報遺席當經關警長保荐佛鎭區官楊金剛富鎭區程銘三坨鎭區官王景發三人擇優委任昨十號接到警處回批已委楊金剛接充隊長之職云

甲所喬遷　保甲事務所前附屬縣署院內現因保甲改組甲丁增加該處房間不敷分配胡所長已租定署縣南潘王宅於昨十號喬遷云

△梨樹▽

地局開徵　本邑西公益地局每年開徵兩次秋爲正徵春催餘欠去歲李局長未曾回旗度歲故舊正二十四日卽行開徵各路人員畢集諒不日卽收訖云

各校開學　日月不居寒假已滿本邑勸學所長張葆華先期通知城鄉各級學校務必屆期一律開學是以日來城中男女學校均已開學照常上課鄉鎭各校諒亦照辦矣

△北鎮▽

搗破煙窟　本邑西街大煙甬胡同路北第一大門東廂房住戶陳殿英前在陸軍二十八師二營六連充當正目及因事被革糊口維艱竟在家販賣鴉片開燈供客一般黑籍中人及西山下級軍官兵士趨之若鶩不料前日九號四鐘被警察偵緝隊侯某等探訪明確闖入室內搜出炮烟二十五兩包烟槍兩桿烟挖子一個烟刀兩把煙斗三個煙千子二支此將該犯拿獲帶至警所經總務陳股員預審販賣不諱卽於晚九時備文送縣收押以憑法辦

△懷德▽

不戒於火　春風浩大陽氣上升一時不愼卽兆火警玆聞之六號晚九時西門外劉豆腐房院內草棚果然起火勢甚猛烈當經軍警兩界竭力撲滅未致殃及他處亦云幸矣

房租加倍　邑街房基雖多而毀壞不少今春房價較比往年竟致增加一倍查其原因殆有兩種一係殷實之家爲避匪患遷居邑街以圖安枕二係娼妓欲作密秘生涯只要房屋遂心無論租價多寡是以平民大受影響云

△開通▽

商號改組　本街永遠興燒鍋及雜貨營業主任王蓋忱現爲圖謀擴充起見特將雜貨部撤銷設立當行皮行糕點染刷花炮各項業已籌有端倪不日卽行開市查該號改組之後燒行油行旣屬實業加以新設種種將來之發達不卜可知矣

科長辭職　省委新任開通縣第一科長陳福眞於月之一號來開接事小心翼翼矢勤矢愼公文出入無不親自過目查該科長係普通文官中式品學兼全實爲上峯所嘉許今充是職足能勝任云

△通江口▽

軍需領餉　駐通東三省陸軍騎兵二十二團三營軍需長田品一君奉令於十日率隊赴團部領餉想該君作事認眞不辭勞瘁諒不日卽能返營發放云

△大賚▽

科員更換　本縣司法科員劉潤生辭職他就遺席未便久懸萬縣長遂令署內辦事員鄒亨綬充現已奉委視事矣

自由論壇

◎投稿者注意　本欄歡迎投稿任憑作者對於國事及地方事宜自由發揮意見有所批評然須出諸公正平允如有意訐誹或藉以攻訐各個人者本社一槪屛棄並須具眞實姓名於稿尾以杜流弊

▲張內閣去留之商榷　張內閣辭職原因有數說爲甲說謂張氏不堪保洛代表之壓迫不肯屈其和平統一之主張乃辭職以明責任此表面上之觀察也乙說謂張氏對於保洛代表之要求已加容納且更進一步親筆警告孫中山命令遣閣員反對乃附和一閣員之說而求去此個中之事實也由前之說則尙不失政治家之態度由後之說則已犧牲其主張不幸弄巧成拙不可收拾此兩種相反之消息殊令人發生奇異之感耳

辭呈提出今已三日雖有元首之慰留國會之質問是爲辭援而來日大難最高問題日進竿頭張氏不於此時明去就他日將舍其平生抱負與主張自則於攀龍附鳳之列乎抑仍保持政治家之態度至不得已時始決然下野乎以張氏之明決當已計之熟矣況張氏不去倒閣者未必甘心而來日政潮將不知所屆譬如瘍之在人筋肉內潰終必潰爛不如速其破裂再施刀圭始有健全之望張氏去而新局面生或轉開革新之機亦未非始國家人民之幸也

▲洛吳之戰略（攻錯）　北京政府之後援爲直系直系之中心爲洛吳洛吳之計畫全在軍事張閣之辭因與洛吳軍事計畫不能相容之故

吳佩孚之戰略有顯然可知者一言蔽之欲於奉天再起以前混一西南是已且彼所認爲西南之關鍵在蜀與粤敵人則能但與中山故一面以楊森攻蜀一面欲以孫傳芳與陳軍攻擊許崇智同時加沈鴻英以命令以促廣東之自亂張閣之拒下兩令蓋不啻根本阻撓其戰略之實施也

夫反對直系之勢力與方面多矣其對抗之策又何如哉（香濤）

▲內閣之前途　張內閣成立以來措施多乖吾人嘗隨事評議今因軍閥逼迫竟能以去就爭殊有足稱者近年以來軍閥目無中央指揮樞府視同隸役從無與之抗者卽被迫不安於位亦惟吞聲飮恨以去而已從未有昌言軍閥之惡以告國人者張閣竟能決然抵抗求遂初衷旣知事不可爲則通告辭職並以爭持眞相宣諸國民實以前諸內閣所未有也

張閣此等舉動在軍閥視之或不足道然有此一舉中央歷年畏怯之恥可以稍雪無論勝負若何於將來政局皆可略得好影響惟張氏等須始終堅持務再讓步俾竟全功更當趨向正軌勿用法外之手段貪保祿位若揚言力爭而另有勾結則取敗之道矣以上所言乃吾人之希望就事論事恐決難實現目前內閣之辭黃陂必不遽允宣言求去者亦未必不望轉圜則遷延不決流通調解皆意中事惟覬覦閣席者甚多張閣之不能持久則無疑義耳（涵然）

志仁堂雙層化積膏

此膏專貼男婦氣積血積寒積食積心胃疼痛胸膈脹滿噎隔反胃氣膨水膨癥瘕痞塊痢疾泄洩腎寒腰腿筋骨疼痛手足麻木男子疝氣腎囊潮濕婦人經血不調腰腿疼痛赤白帶下子宮寒冷久不孕育並小兒乳食疳痞蟲積偏墜等症此膏收效甚速少者五六日多者十餘日不但積消聚散而且健脾衛生誠膏藥中妙品此膏每份兩張紅白藥面兩包洋五角

萬靈風寒虎骨酒

專治風寒閉塞週身筋骨疼痛四肢麻木不仁半身不遂口眼歪斜左癱右瘓肩膊串疼腿脚抽筋及多年風寒筋骨老病每秋冬疼痛並治氣寒心腹疼痛兩脇岔氣胸膈膨脹噎塞反胃胃寒嘔吐脾寒瀉痢兼男子腎虛腎寒疝氣腰疼精乏髓冷不能種子暨女子經寒經閉腹痛腰痛下寒白帶不能生育以及產後瘀血積塊等症速飲此酒立見神效每瓶價洋貳元

補元丹 壯陽膏 鹿胎丸

專治房勞虧損腎虛陽痿不舉精乏不能種子腰腿疲疼腎瀉疝氣夢遺滑精五勞七傷等每盒洋五角

專貼風寒筋骨腰腿疼痛並氣寒心腹脹痛男子腎寒腰痛陽痿不舉婦女經寒不能受孕等每盒洋一元

專治婦女經血不調經血紫黑腰腹疼痛赤白帶下子宮寒冷久不受孕產後諸虛百損等每丸洋貳角

本堂開設奉天省城特製各藥凡東三省城鎮均有雜貨行代理如買到就近城鎮問買可也

奉天德慶增藥店廣告

神效補天丹 主治先天不足後天虧損諸虛百損五勞七傷脾胃兩虧飲食無味四肢困倦筋骨酸軟面黃肌瘦咳嗽虛喘填精補髓腎虛潮濕常出涼汗長陽種子煖丹田壯元陽益補下元之神劑也每劑價洋參元貳角

虎骨延壽酒 主治遠年近日腰腿疼痛半身不隨口眼歪斜左癱右瘓手足麻木兼治婦人經脈不調乾血勞傷子宮寒冷久不受孕以及虛勞等症並皆治之常服者有延年益壽長生不老之功每瓶半觔價洋壹元六角

加味二仙丹 夫腸風下血者乃大便出血故也因臟腑蘊積濕熱成毒風邪胃觸腸胃流熱氣血逆亂榮衛失調不能攝血歸源日久不愈元氣下陷面色痿黃不思飲食無論糞前糞後遠年近日服之神效每丸價洋參角

烏雞調經丸 主治婦女經脈不調赶前錯後或多或少或色淡如水黑成紫塊崩漏不止赤白帶下經前腹痛四肢無力以致經寒經閉滿腹積塊睡臥不安子宮寒冷久不受孕患此症者服之無不神效每丸洋壹角五分

玉龍化積膏 專治男婦腰腿疼痛諸般積聚逆氣不舒胸膈膨悶手足麻木以及氣積食積血積癥瘕痞塊痢疾泄瀉男子遺精疝氣小兒蟲積偏墜疳痞等症並皆治之此膏非普通膏藥可比貼之收效甚速每貼洋六角

回陽化陰膏 此膏專貼陰疽之類如瘰癧鼠瘡流注痰核石疽如巖失榮橫痃瘡疵髮疽是皮色不變之惡核陰疽以及疔毒惡瘡魚口便毒等症皆能治之凡用此膏如瘡破者能拔毒生肌未破者內消而愈每兩洋三角

本號開設奉天小北關白塔寺東以上各藥東省各城鎮均有代理外埠函購郵費自備 中國電話二百九十二號

奉天萬芝堂參茸莊

太醫院宋醫立案發給執照各省府縣均有代理本堂宋醫子岐應症特此週知

參茸補腎丸 專治腎氣虛損腰痛耳鳴遺精白濁四肢酸軟陽事痿弱等症服之神效每匣二元每六匣十元

宋氏救喉散 專治咽喉諸症猩紅熱變乳蛾喉痧疫症纏喉花柳攻喉或腫破潰水漿不進吹之立消每大瓶壹元小瓶五角

神效虎骨藥酒 專治腰腿疼痛手足麻木半身不遂五勞七傷服此酒神效服大桶三元中桶一元五角小桶六角

牛黃上清丸 專治諸般火熱上攻頭暈言語繁亂或偏正頭痛或咽喉不利等症服之神效每大盒一元二角小盒六角

立止咳嗽藥 專治遠年近日痰喘咳嗽虛損勞傷等症服之清肺止嗽化痰定喘奇效每付四角十付三元五角五付一元八角

保胎健母丸 專治婦人久患墜胎者或一次二次者或受孕之後服此丸萬無墜胎之患誠屬保胎之良藥每大匣一元六角小匣八角

調經種子丹 專治婦女經脈不調氣滯血少時常腹痛崩漏帶下心跳脹滿咳嗽盜汗腰痠腿軟服之調經開鬱每大匣二元四角中匣一元二角

琥珀逐淋丸 專治淋白濁小便刺痛沾染花柳魚口便毒毛髮脫落口鼻腐爛等症服之清淋解毒消腫止痛疏利下元通暢水道每包五角

開胃止痛丸 專治男婦心胃疼痛胸腸脹滿飲食無味嘔吐惡心寒積肚痛等症服之甚效每付三角五付一元四角

萬應回生丹 專治四時瘟疫霍亂吐瀉轉筋抽搐腹痛頭暈救腸痧等症服之屢經屢驗起死回生每服五角

虎骨熊油膏 專貼左癱右瘓週身麻木筋骨疼痛內服本堂虎骨酒最能舒筋活血每大張六角小張三角

雙合化痞膏 專貼男婦諸般積聚心胃疼痛胸膈脹滿氣逆不舒泄瀉痢疾遺精疝氣腰腿疼痛手足麻木小兒食積痞塊氣虛脫肛肚腹疼痛常貼此膏化痞消積速效每份四角

代售處 哈爾濱大德昌 哈爾濱魁升堂 長春祥順德 吉林恒升慶 西豐東興順 西安縣○源東 山城子源恒盛 東豐合順興 江省同盛和 呼蘭同和春 鐵嶺永慶東 農安縣玉茗順 阿什河會聚昌 北林子義升東 ○仁縣順發東 鐵嶺天豐遂 四平街德聚源 奉化縣德聚源 鄭家屯豐聚富 孫家台永慶茂 懷德縣泰和隆 公主嶺泰和增 長春玉茗魁號 義縣西豐順德 新民縣利順東 錦縣魁峰永 ○原萬泰長 本溪縣張碗舖 岫岩永慶書局 營口合順隆 安東益增遠 安東縣恒順慶

麝香黑錫散 專治諸般痛症疼痛難忍急上此藥無不效驗大瓶一元小瓶五角 三黃寶蠟丸 專治跌打損傷消腫止痛服此丸有起死回生之力每付四角

發賣川廣藥材飲片參茸丸散膏丹虎鹿仙膠一概俱全外埠發郵本堂藥品將款寄下照辦不誤本舖開設奉天大西關 萬芝堂謹啓 中國電話一一四三號

飛鷹老牌煉乳

美國上等出品

南北滿州大總經理 大連 營口 奉天 盛進商行

用飛鷹老牌煉乳可使合家身體強壯

せきずゐ病

脊骨突出身體曲灣骨腐膠痛手足麻木抽筋步行困難關節節痛膿汁之脊髓病今有最新科學之進步完全治癒付有多數實驗例有名譽之專門名藥定購次第進呈說明書

兵庫縣明石市仲町 太平堂製藥所

中風病

余家祖父及父母三人同罹此病恐為遺傳系統再三悲感由實驗而得良藥新聞記載用明信片照會之者詳報限一千瓶發售無費進呈

兵庫縣明石市仲町 加左忠兵衛

正金銀行奉天支店

資本金壹億圓拂込濟 積立金六千五百萬圓 橫濱 電話 日三二一番營業用 日二一二番營業用 日二五○番支配人席用 客用 中三七三番

總支店 橫濱 東京 神戶 大阪 下之關 長崎 名古屋 倫敦 里昂 紐育 桑港 布哇 兒斯愛利斯 伊列兒斯 孟買 羅馬 卡達 蘭貢 新嘉坡 西貢 泗水 呢拉 上海 北京 天津 青島 香港 口大連 牛莊 開原 長春 南海參崴 ...

東亞公司

奉天小西關 煤局 電話一七八番

大昌煤局

本溪湖煤塊 電話日二○九番 中一二四二番

南滿公司

奉天小西關 各樣煤炭一概俱全 電話日五二六番 中國五一六番

肺病 皮膚病 梅毒

勿悲觀立刻應用之

美國人某氏所發見一種近世科學的精粹電波之作用使今日之無線電信及電話異常發達。而於通信機關。開一新機軸。此種電波之現象。今復利用為人體之保健器。而現出一大革新於治療界矣。此器名太陽牌紫光線治療器。於向者市井推為最有權威之理想的治療器。而稱用之紫光線電波療器。且更加改良以便於實用之最新發明品也。就其利用之方法言。不無若大之危險。至本器之特長。則在對於人體有溫和創造之作用。故雖婦人小兒。均得自由使用。

肺病 空氣中酸素之集合體「沃宗」者。毫無何等之可懼也。於呼吸器病有卓效。世人已知之矣。太陽牌紫光線電療器。以電力能使身多量之沃宗。故如肺病有驚人之效果。有強性殺菌作用。使黴菌絕滅。多增酸素於細胞。使血行週通。及增全身之抵抗力。如此則雖在私宅與赴高山海濱轉地治療。吸收同等之效果也。

皮膚病 濕疹、頑癬、疥癬等皮膚病雖有多種之塗藥。不過應一時目前之急而已由太陽牌紫光線治療器發生電波與沃宗之殺菌作用。於是等皮膚病實有確效。蓋能新陳代謝。去其惡質。無論如何頑症。無不奏效。且皮膚病多有以時而再發者。本器能爲徹底根本之治療)有最優之

梅毒 惡性之梅毒。其身體既失基礎之調和。所有之抵抗力。亦俱消失。失雖用藥力。亦不能與自然攝理合而融病。以藥力之副作用。反有起生理的障碍。久苦於此病者。則其神經過勞而至過敏。常覺懊懊腦煩悶。以其神經過勞之結果。多惹起神經衰弱症。依本器所放之電波療之。則有偉大之卓効。促其安眠使發生新鮮細胞。而能賜與一。新生命也

百病消癈之 太陽牌紫光線電器

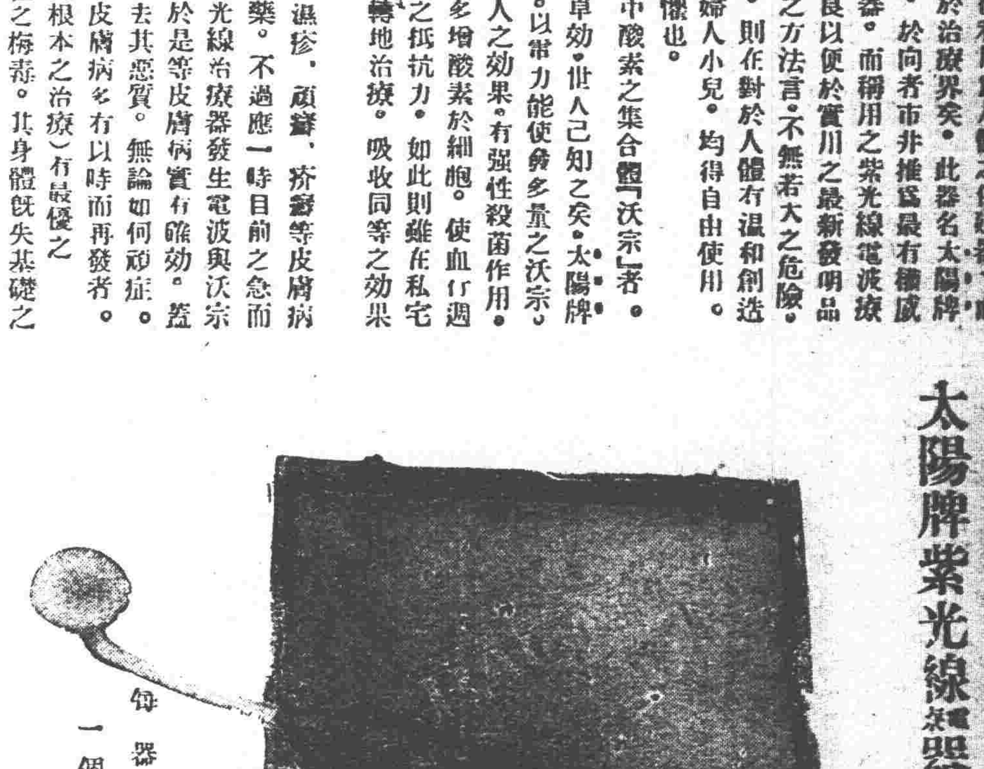

每器添付一個年修理保證書

各地代售處

奉天小西關井上誠昌堂 同 小西邊門佐藤廣濟堂 安東縣市場通渡邊支店 同 井上誠昌堂 長春日本橋通美昌洋行 吉林 河南街林盛堂大藥房 吉林 永世街東省日郵代理部 哈爾濱買賣街中島支店 營口 東瀛大大房 大連監部通東瀛易藥部

同浪速通井上誠昌堂 同常陸町華昌公司 同小閣子關東報代理部 旅順青葉町宮竹大藥房 北京霞公府信昌洋行 天津日租界信興洋行 同商埠地金山大藥房 濟南 中野町吉公司 青島石井公濟堂

中國 關東 總經理 東京 東京銀座 京橋 國際 東華交易公司

永井醫院

花柳病 皮膚病 專門 生殖器病 外科

奉天日站琴平町八番地 電話二一九九番(住院隨意)

滿蒙毛織會社特約店

羅沙、毛布、綿花 批發售

隆昌號

奉天浪速通三十六番 電話三四九番

分行 開原 遼陽 鞍山 大連

三井洋行

奉天大西關

硝石 硫黃 臭蟲粉藥 防疫藥水

漂白材料 醫工藥品 六百六號

色色兼全 價廉貨高

謹啓者敝店專製造醫化學用藥品原料及各工廠應用各種工業藥品原料如繭綢織廠草帽等漂白材料無不兼備並代理東西洋漂料顏料香料等品批發東洋硝石硫黃自開設以來深蒙各界歡迎近為發展營業便利主顧計特添設華商部專為招待華人一經惠顧異常歡迎無論面訂函購車裝船載或郵送異常迅速且取價從廉每月印有價目表按月郵寄伏祈賜顧幸甚

大連市山縣通四九 株式會社乾卯商店謹啓 華經理于春山 電話長三一六○一○九番 振替大連口座二三五番

上海英瑞煉乳公司 雀巢牌牛乳粉 勒吐精代乳粉 南北滿洲總代理批發

營業 電裝電械 碳煤烟煤羊毛皮件呢絨包辦工程 各種機械五穀雜貨電氣機械器具 總行 日本東京市京橋區銀座三○七 株式會社 大倉組

行市
所引 中值 寄值 限值 …
電信 近期 遠期 ●開 厘錢鈔 一三三、一 一三六、四
所引 當限 四月限 五月限 先限 一六八、〇 一六九、五
●高粱 當限 先限 二、六八 二、七〇
所引 ●鈔 金對小洋 銀對小洋 近限 遠限 一三三、〇〇 一三三、一〇 一三〇、〇〇 一三〇、八〇
三品 六月 七月 先限
物現 白雞 扁面 扁助 二四 二五四〇〇
所引 四月 五月 六月 物(百斤建) 前… 寄付
大小豆 高粱 包米
先物 現物 金對小洋 銀對小洋 一三一、一〇
氣候 十三日之天候 平均 最高 最低〇、二度 低八度

張閣辭職有轉圜消息

▲暫維十天與復職條件

張閣辭職詳情。已見前報。玆聞張紹曾自辭職後。確已兩日不到國務院。惟曾招集各閣員在其私宅開過兩次會議。第一次各閣員除高凌霨外。完全列席。當由張提出十日國務會議是否仍舊舉行之問題。大衆嘿然者久。嗣有某閣員謂既已辭職。又復開議。未免貽人口實。遂決停止。第二次爲十日午後。本爲國務會議日期。因前日既已決意暫停。故各閣員均未到院。惟院中公文張遂日均仍加核閱。昨由秘書萬兆芝將各處函電携往張宅呈覽。內有齊燮元何豐林張載揚等。挽留之電。

(甲)齊燮元青電 北京國務院張總理鈞鑒。奉讀庚青兩電。至深焦灼。和平統一。各方俱表同情。我公對於中山。請其北來。迄不邀見納。請其留滬。而倉言返粵。且自稱大元帥。又稱大總統。任命文武官吏。發號施令。居然另一政府。是內閣主和平而中山破壞之。背棄前言。其曲在彼。而不在我。公既無引咎之可言。即無辭職之必要。尚希仍持和平統一之政策。勉任艱鉅。以維大局。國家幸甚。齊燮元青(九日)印。

(乙)張載揚蒸電 國務總理。各部總長均鑒。庚電奉悉。國事艱危。中樞負責。方賴匡濟。忽聞引退。中外駭疑。値此千鈞一髮之時。責任內閣動搖。關係大局不淺。尙乞念元首。倚畀之殷。國人寄託之重。勉維時局。萬勿以政見偶異。遽抱灰心。國家幸甚。毋任主臣。張載揚蒸(十日)印。

(丙)何豐林青電 庚電奉悉此次中樞改組。公等出膺國務。首以和平統一爲宗旨。海內聞風。羣情望治。乃以時局艱難。糾紛未解。遽行引咎辭職。以謝國民。輕息仔肩。何以塞天下之望。事變之起。旣非發于崇朝。撥亂之功。豈可期諸旦夕。不遇盤根錯節。不顯利器。尙望以國事爲重。勉任其難。貫澈初衷。持以毅力。終收治平之効。國家幸甚。務祈亮詧爲盼。何豐林青叩。

張閣後。意頗爲慰。當即電請各閣員到宅傳觀。並密議甚久。外間因謂張已允于辭呈未批准以前。暫維現狀。各閣員並定于星期一照常到部辦公。以十日爲期。靜待解決云。

張閣決辭之日。除發出通電外。并有辭呈還府。業經總統批示慰留。并派陸昌哈漢章兩人到張宅面勸。經張與閣員協議。又上第二辭呈文如下。

呈爲奉批慰留。再申前請。仰祈鈞鑒事。竊紹曾等昨上辭呈。蒙派陸上將昌、哈中將漢章傳諭慰留。並奉鈞批。該總理等力任艱鉅。倚畀方殷。尙望勉爲其難。毋萌退志等因。仰承鈞座眷遇攸隆。有加無已。五衷惶感。莫可言宣。紹曾等旣荷深知。宜圖報稱。但使微衷共諒。事尙可爲。雖知其難。敢不自勉。祇以政策旣離貫澈。尸位適足誤公。用再瀝陳下情。重申前請。伏懇迅賜簡賢。尅日接替。俾得早卸仔肩。不勝迫切待命之至。

第二呈雖未批示。然總統之意。自仍就挽留方面着想。聞昨日復邀吳景濂入府。磋商調和張與實力派之意見。同時而天津方面閣亦盛倡調停。發起者爲曹銳王承斌邊守靖張英華等。且有蘇齊亦派員加入之說。彼此間已有接洽。張已表示復職條件(一)須孫中山取消元帥府。(二)須軍人不再干政。(三)國會應速謀制憲。(四)內閣爲完全責任制。(五)尅日召集國事協議會。調人方面則謂一二三四等項。關係複雜。絕非少數之所能盡力。亦非短時間所能完成。惟有先就第五項之國事會議赶速促成云云。此種傳說。是否確實。尙不敢知。但據深知內幕者云。張態度並非十分決絕。但觀其逐日批閱公事。及與各閣員時加討議。不難測知。即就上述之消息而言。旣已提出條件。即係有磋商餘地。向來買賣。除眞正言不二價之店舖外。其餘無不先抬高價。預留讓步地位。故張所提出之五項。表面上似故以難題示人。其實所謂難題者。皆可逐漸打消。最後僅剩得非難題者。爲轉圜資料耳。所言亦不無理由。姑附誌之。以待證實。

章太炎電責黃陂

▲請嚴令申飭吳佩孚

章太炎昨電黎元洪云。(銜略)自公就職之初。已宣言廢除督軍。後雖暫置督理。原非必要。若閩則已任省長。無待駢枝。粵則各軍林立。勢無獨勝。而近織軍閥。必欲強置督理。迫脅再四。致閣員憤而辭職。今政府雖云孱弱。名曰守府。守之可也。任命疆吏與否。夫豈軍閥所當把持。望嚴令申斥。以奠國基。章炳麟。

孫文之雄圖與內憂

▲一面計畫圖湘▲一面計畫圖閩 ▲沈軍在在可慮▲陳部蠢蠢思動

孫文自回粵之後。野心勃勃。一面整理粵省內部。一面思向外擴張勢力。而欲向外擴張勢力。則其所首先染指者。當爲福建湖南。蓋福建此時已成四分五裂之局。無一集中之勢力。本有可乘之機會。况許崇智尙有在閩。實已扶植若干勢力。可爲根據。至于湖南。則譚(延闓)趙(恒惕)相持。已非一日。此時趙之勢力固超越譚氏之上。然譚氏在湘固百足之蟲。死而不僵。自仍有甚大之勢力在。職是之故。孫氏以許崇智經營福建而以譚延闓經營湖南。固在吾人意料之中。據上海電。孫文依然欲將湖南福建收歸掌握。現正進行此項計畫。雖已任命譚延闓爲內務部長。但譚仍在湖南。計畫驅逐趙恒惕。許崇智以泉州汕頭爲根據。扶植勢力於閩方面。至王永泉對於孫氏。現似抱不滿之念云。由此尤證孫氏圖湘圖閩之計畫。已步步求其實現矣。

孫氏對外之雄心固未有已。然其內憂亦殊可慮。沈鴻英近日與孫妥協之意。確已日趨冷淡。而其將來之行動。亦實有注意之價值。此外陳炯明部近來蠢蠢思動。尤爲孫心腹之患。據香港電訊。陳炯明黨徒現多潛返汕頭。秘密圖謀種種不軌舉動。孫文對於此事頗爲重視。已飭交涉署照會該處各領事。派員前往搜查。又電云。陳部林虎。黃業興。陳炯光。鍾景棠等現據五華縣爲大本營。合力拒絕許崇智所部回省。許部頃已抵興寗。進逼五華。該處形勢頗爲吃緊。此外又一消息。謂許部與陳炯明舊將洪兆麟部在大埔開火。洪軍敗退。許部已至汕頭云。總之。粵省內部之未能統一。則固顯而易見之事實。而孫氏專謀對外之雄心。是否能完全達到。實無人敢立下斷語也。

川鄂戰事益趨洶湧

▲劉但勢將孤立 ▲洛吳又行調兵

川鄂發生戰事。已逾兼旬。因道途遙遠。頗難探得雙方戰况。漢口電云。吳佩孚因劉存厚等報告劉(成勳)但(懋辛)已陷於孤立之形勢。要求再增援兵。乃密令蕭耀南將由江西撤回之河南第一師。送往宜昌。據此電觀之。則劉但方面。勢甚危險。又某軍事機關昨日接到王汝勤九日來電。報告戰况。其文曰。(銜畧)此次奉令援川。上游軍隊共計三十三混成旅。盧(金山)師長爲右路總指揮。楊(森)師長爲左路總指揮。自客臘廿八日開始攻擊。迭獲勝利。截至(八日)。相繼佔領夔府萬縣。因變方兵力過大。戰事激烈。故彼此傷亡較重。特令各路早事整頓。以待陝甘援軍進入川境內部。再行夾擊重慶。綠劉(成勳)但(懋辛)熊(克武)賴(心輝)負隅抵抗。其兵尙有六萬之多。知念特聞。王汝勤叩佳(九日)印。

又陸軍第八師駐上游總司令部駐京辦公處韓如周接該師范參謀長來電。大致略謂。連日奪獲敵方要隘十餘處。現已佔領夔萬。所獲槍械無算云云。

又漢訊云。川戰發生。吳佩孚即任命王汝勤氏爲援川總司令。迭電催促統率各軍。分道援川。現王汝勤已於八日致電蕭督。報告先派十六師參謀長李御丹至巫山巴東觀察地勢。分並設兵站。宋大霈旅長所部軍隊。已進駐鄖陽。又加派檢查員檢查一切郵電。及往來各輪船。總司令部尅日由巴東入川。請逕接餉械。藉利戎機云云。駐宜之海軍江貞江永兩艦。因川江水發。已由第二艦隊司令甘燉璣統率啓程。開赴巴東上游巡弋云。

魯省長電保辭職

▲曹使派人調停

某通信社消息云。山東省長熊秉琦。自到任以來。屢與田中玉發生意見。有自山東來者云。上星期田督議會。熊氏時因某項要政。熊田在席間言語大起衝突。勢甚激烈。熊氏十日致保定一電。言秉琦決計退避賢路。請另擇幹員。接任云云。刻下曹使已派人前往調停矣。

粵省又將發生劇戰

▲沈鴻英之調兵遣將 ▲許崇智回粵之阻力 ▲海軍依然傾向孫文

頃接香港電訊云。沈鴻英自入粵後。即抱最大野心。嗣因環境所迫。乃將軍隊退出省垣。移駐西北江一帶。而沈之本人。仍住石井兵工廠。惟西北江居廣州上游。據建瓴之勢。一旦有事。實足以制廣州死命。故孫中山曾命其移駐肇慶。以爲杜漸防微之舉。沈因以命其爲兩廣發防督辦爲條件。孫不之應。沈日來對孫之態度。乃非常冷淡。且於北江帽峯英德清遠各縣。乃粵漢車站。皆派重兵防守。後令石井兵工廠。日夜加工赶造槍彈。其運往北江之槍彈。即以五六兩日計。已有七八車之多。並電令何才傑之軍隊。尅日由梧東下。其部下之沈榮光。業與許崇智部之謝文炳在樂昌坪石一帶接戰數次。現謝已爲其擊敗。退入湘境。而三水河口既西北兩江之咽喉。勢極重要。不意先爲滇軍朱培德所駐。沈久思得此。遂于五日除派人在該處放火。以致延燒數百戶。朱以爲住戶失火不以爲意。乃將所駐軍隊調往西南駐紮。沈軍因乘便奪去該地。沈復於六日。在石井兵工廠。請政系健將。省會議長林正煊。及其同系議員數十人會宴。對於西南大局。及軍事計畫均有所討論。惟內容極爲秘密。無從探悉。現在粵主客各軍。見沈如此舉動。難免無其他陰謀。發謀合力對付。而孫中山亦屢電催許崇智部尅日回粵。以事預防。而海軍爲掩護虎門各艦起見。欲在寶安駐紮。陸戰隊惟該地爲劉震寰屬部。防地因與劉軍開戰。現在結果雖屬未定。然而兩方態度逐漸明瞭。恐終不免一場劇戰也。

海軍方面消息云。日前外間喧傳駐粵海軍有不穩之說。茲據熟悉海軍情形之某君。對人談話。力證必無其事。據云留粵海軍。對於中山決始終擁護。不致有變故發生。當陳逆叛變時。虎門失守。該處砲台鞏固。實足以制海軍之死命。當時海軍不得已權守中立。暫維現狀。而各艦將領仍願爲中山效死。以殲陳逆。現中山二次回粵。內部漸趨一致。海軍決無不穩情事可斷言也云云。

高檢廳決定續查羅案

▲現正補作總統爲告訴人之筆錄

羅案自司法部訓令京師高檢廳再行偵查之後。久無消息。聞高檢廳各檢察官對此案討論之結果。認爲以總統爲告訴人。可得起訴。已訓令地檢廳照辦。此案若認黎元洪可作告訴人。則黎私人無此資格。若認總統可作告訴人。則未經閣員副署。便爲違法。且總統以前。並未提出告訴狀。此時何能頂充告訴人。以上均屬疑問。惟聞高檢廳對於總統以前未提出告訴狀一層。已想有辦法。即補作「筆錄」。(蓋刑事訴訟條例中。有未提訴狀可用筆錄之規定也)惟前項之告訴人資格。問題未知高檢廳指黎抑指總統。姑俟覓得訓令原文。再行報告。而羅案決定續行偵查。則已千確萬確矣。

孫傳芳自由進兵

張內閣因保洛催發閩粵督理命令。而出於總辭職之一途。目下尙在挽留調停之中。乃消息傳來。孫傳芳已自由進兵。深入閩境。軍閥之目無中央。良堪憤慨。聞孫部五千餘人於本月六日開抵延平。隨將該城完全佔領。飭令前隊分左右兩路向福州進剿。孫本人亦由撫州馳抵杉關。連日王永泉軍隊。與孫部接戰數次。均不利。現退守老河口。昨有急電到京。懇嚴電孫軍。停止前進。但中央對此實無辦法。茲將王電急誌如下。(銜畧)頃據探報。孫傳芳所部進駐閩邊。業已開過光澤邵武泰寧等處。進窺上游。中央和平統一之旨。三令五申。孫傳芳不遵命令。擅動干戈。請迅即設法阻止。如不聽命令。則閩中將士。不得不另籌應付方法。伏候鈞命。王永泉青印。

保洛對張閣之態度

▲洛陽已來電挽留▲孫沈令變通發表

洛陽方面。聞已有一灰電到京。內容略謂。任命孫沈。並非武力對付西南之表示。中山自稱元帥。擅任閩粵將吏。種種行爲。豈爲和平運動。故付諸公論。破壞和平之責。在彼而不在我。孫沈兩令。乃屬正當防衛。否則孰能保障孫之不謀北犯。且解決時局。亦非哀懇所克奏效。佩孚極願中樞之鞏固。幸勿將西南與內閣。兩事混爲一談。仍請以大局爲重。勉任艱鉅云云。此電爲可靠方面所傳出。聞洛致保定之電。亦命意如此。其主要點。乃孫沈命令是一事。內閣倒否又是一事。即張閣堅決不幹。亦不願其因此下台。致洛陽蒙倒閣之嫌也。

洛陽既有電挽留張內閣。其次當看保定之態度如何。據新自保定回京者云。老帥再三申明。疆吏並無倒閣意思。發表孫沈命令。爲無可如何之事。我極贊成子玉主張。政府不應賈好西南。反而結怨疆吏等語。故保定對內閣雖不堅持若何態度。而孫沈命令則不允不發云。

關於孫沈命令。玆有人調停。仿靳雲鵬改旅爲師之辦法。改由參陸處頒發。對西南討伐之令。亦由參陸頒發。但非普通的。僅訓令前方將士而已。以爲如此調劑。可以保全張閣面子。但張認爲去留之關係。則政策行否。不在面子如何。仍將上法拒絕辦理云。

大冶兵變之警耗

駐大冶之湖北陸軍第一混成旅二團三營九連兵士。於二日午前三時譁變。槍殺排長一人後。擬入市中強掠商民。幸經排長潘世芳率兵反擊。該變兵等九人。遂沿江逃竄。奪得漢冶萍安汽船。乘之渡江。向圻州方面遁去云。

時局嚴重與五省聯防

▲蕭吳之電商辦法 ▲張福來派員赴鄂

蘇皖贛浙鄂五省聯防問題。業經醞釀多日。玆據漢口十日電訊。蘇齊(燮元)鄂蕭(耀南)近徇洛陽吳使之意指。極力進行。大致已就妥協。只待細目之協定。蕭督於歌日(五日)特電洛方。報告進行之情形。並請表示意見。旋於陽日(七日)接到吳使復電內開。主要條件三項。條件內容關於秘密不便披露。請即商同齊督。切實斟酌妥愼辦理云云。又鄂豫聯防問題。自豫匪猖獗後。即已實行。鄂軍從前協攻豫匪。頗爲有力。頃聞豫省督理張福來。以大局變遷。川鄂戰起。陳樹藩趙傑等。均乘機而起。響應川軍。資其援助。豫省各處。近又發現大批股匪。肆行搶掠。豫鄂唇齒相依。實有繼續聯防之必要。因派其參謀呂振林來鄂。與蕭耀南協商一切。呂氏日前抵省。蕭接見後。即與議定聯防辦法。(一)豫鄂邊圉。由兩省駐軍。就近協議。共負完全責。遇有匪徒擾亂。共同出兵進剿。(二)遇有緊急事情。須互相協助者。即以電報告知。彼此不得退縮。(三)他省有侵害行爲。兩省須共同抵禦之。以上三項。呂氏認爲滿意。即於九日回豫報告此項辦法云云。

蘇齊電調張閣

▲致電保洛京

蘇督齊燮元爲調和閣潮起見。於眞日(十一日)特拍發三電。分致保洛及張敬輿。玆探得三電大意。分誌於次。(致保電)略謂奉張現方秣馬厲兵。冀復前仇。中樞萬不可動搖。使其有機可乘。且張閣既無大過。亦不應聽其遽去。(致洛電)略謂麾下旣志在統一。張總理亦志在統一。雖方法略有異同。然彼此旣屬同志。未嘗不能磋商斟酌。即請維持現閣。徐圖良策(致張電)畧謂。孫文言而無信。與約南行。使調和政策。備受打擊。內閣雖秉和平統一方針。局勢變遷。應以維持北洋系統。以袍澤爲重。一方擬由此間派員商請保洛緩和。一方派員赴粵。勸中山顧全大局。於一月內。離粵回滬。如不受忠告。屆時縱不下令討伐。亦不可得。請內閣打消辭意。先行復職。勿萌退志云云。

吳使援川條件

吳使派兵入川。援助楊森一節。已迭紀前報。前據洛陽方面消息云。在未派兵援川之前。楊森曾派代表鄧之杰。在鄂與蕭督訂結援川條件。(一)接給川軍餉械。以戰事程度爲斷。(一)由鄂西派遣二師二旅相等之兵力入川助戰。併由漢中方面。遙爲聲援。(一)川事大定之後。以楊森辦理川省軍務併善後事宜。(一)北方有事於南數省時。楊氏須酌量出實力相助。

社會項聞

▲睡眠比賽之大會(巴黎)

法城好娛樂以鼓舞精神巴黎一區尤多遊戲比賽玫瑰化酒排間主人亨利氏年已六十一歲然精神矍鑠自命不凡而謂六日夜可不睡當無人出其右者忽有奇癖游戲場而斯意氏聞之大爲不服欲與之一決雌雄經巴黎(每晚)(鐘聲)二游戲報鼓吹開一睡眠比賽大會邀社會人士參與並有好事之徒從事組織於上年十一月廿五日開會比賽計報名加入者共有十六人議定共處在一室內一日三餐照常供給可川煙茶咖啡但不准食其他激刺之飲料在室內任作何事均可而此十六中國坐打撲克者有之拍檯球者有之讀書報者亦有之其中有一凡倫旅社之經理基胡氏獨自校對旅社中半年來之帳目鮮與人閒談歷七日夜而不睡獲第一名得金質一具現金四百佛郎其次則爲美術家誄胡斯氏歷七日六夜始歇第三名伊爾氏與第二名僅相隔四小時至自命不凡之亨利氏與出而不服之斯意氏則均落選報章有謂瞌者必敗云

新詩

◇內人歸寧作(王淺文)

伊在家裏。
不以爲事。
有時讀書寫字。
還嫌伊亂我底興趣。
伊說歸寧。
也不大著意。
那方寸之間。
還起了一點的歡喜。
我得清靜了。
△
伊出了家門。
稍覺如失。
可是一轉念間。
又不覺怎麼的了。
太陽落了。
獨坐燈下。
看那春帳依舊。
人不在裏。
却不覺的黯然神傷。
魂兒飛去。
△
一張孤榻。
半窗冷月。
在那似夢非夢之中。
叫了聲伊。
猶當伊在家裏。
和我同榻一室。
只是一聲夢語。
四無人應。
猛一睜眼。
△
又不禁啞然的一笑了。
紀在那爲兒的時候。
見別人夫婦。
難分難離。
心裏不住的笑道。
『兒女情長。
英雄氣短。
非丈夫也。』
不料年華老大。
成了家室。
兩人愛戀。
如膠如漆。
還不及他人別離的易了。
△
男女底愛。
如磁吸石。
是很堅固。
是很長久。
這眞是一種神秘的事。
可是人類繁殖。
世界燦爛。
是不是因爲這兩性的愛
呢?
…十二、二〇、十二、於新民文會學校…

◇怨語(德徵)

黃昏後。
△
寂寞中淚意難收。
千個思量。
一段離愁。
都怪他。
更漏殘了。
猶未回頭。
△
霎時。
那星減處人已登樓。
如許相思。
無限沉憂。
即化爲
一半怨語。
一半嬌羞。
…二〇七、上海…

實業欄

◎安徽茶業狀況(續)

(一)栽種 關茶樹者開宗明義之第一事即爲採集茶子預備翌年下種茶樹結子每在陽歷九十月之間採集茶子即在是時舉行採集之法須選擇強壯之茶樹將所產之茶子儲藏室內留待明年春季解凍後至陽歷三月初旬即須下種是時將地掘成小穴每穴置茶子五六粒以土覆若所植者全活則有茶樹五六株成爲一叢而每叢相隔約四尺餘種後第二年茶樹高約五寸許至第四五年樹已高二尺餘此時可稍行採摘至第七年則茶樹已蔚然可觀此後可實行採摘矣此爲鄉人普通種植茶樹之法也但茶樹栽種之後祁門等處土人對於施肥耕耘兩事漠不關心純取放任主義故於耕地整理之義殊欠講求夫新闢之土不用施肥尚無大碍而耕耘一事無論土之新舊應一律行之方於茶樹有益而鄉民無知不明種植之理對於所業墨守不變雖有種子不知改良雖有土地難期增產良可惜也

按茶樹屬於山茶科茶爲灌木類頗矮但若任令生長不加剪伐則能高至四五十尺葉底滿佈油核油質藏於核內茶之香味即由油質所出而茶葉中之一種有機之鹽茶質名曰丹因者之作用也茶子包涵於花苞之內每一花苞有子房三個每子房藏有一子採摘茶子多在十月間查印度錫蘭於栽種茶樹甚爲得宜其法先將土壤耕鬆然後作成子床每子床有溝渠爲之界限茶子撒播床內俟其發芽後移之於苗圃其茶芽移入苗圃後每當太陽較烈之時須用蒲席掩蔽以免曝死其苗圃四週圍以藩籬藉免動物之欄入迨茶樹生長高至六七十寸時便須移植於茶園之內未移之前須將茶園之土壤細爲耕鬆然後掘成小穴移樹於此每穴只植茶樹一株每株距離約三尺左右樹既栽種以土覆之惟四週之土毋須踐踏太實且宜稍令鬆起庶幾茶之生長得自由也至種後三四年則茶高數尺此時復用刀修剪務使修短合度樹頂四圍須成一圓形如是則樹之健全日增而茶葉產額亦多矣

(二)地位 種茶最適宜之地位恒在緯線二十六度至三十度之間吾國安徽之祁門建德等縣與英屬印度之大吉嶺阿薩姆皆同此緯度可知中外能產最佳茶葉之地其相合之點良以天氣相同有以致之也然同一地方而產之佳否亦視乎其位置要知種茶最佳之地爲高山次爲平地再次則近水之地也如祁門之歷山高達三千餘尺所產之茶每擔恒售七十餘兩又如毘連祁門浮梁縣村有葛坪山青龍山高逾四千尺所產著名之仙芽價值且逾八十兩該兩處之茶皆味香而色濃外人樂購之與錫蘭七千尺高山之茶馳名天下者又印度北部鄰近一萬二千尺天下最高之希馬拉山之大吉嶺所產之茶爲天下無上上品茶實相等由是觀之茶之佳者無不產自高山也

按祁門一帶種茶者多在山土闢地種之惟山地陡斜絕無梯級及無出水之溝每遇大雨則上層肥美之養分恒爲雨水順勢冲下有智識之山農則於秋冬時用玉蜀黍桿鋪於樹脚之下以禦風雨而保土壤法亦完善也查印錫

錫蘭茶係將山地掘平作梯級形雖重山峻嶺有此平坦階級之地植茶於此不爲雨水沖洗而茶樹之根可免風雪之害且工人登山採茶異常便利無崎嶇之慮一舉兩得法至善也吾國茶業者盍仿行之

(三)土壤 土壤之於茶樹亦爲一重要之部分蓋以茶葉產額之多少與夫茶質之優劣全繫乎土壤之肥瘠也查祁門一帶之地質爲雲斑石的砂岩色甚紅經多年之風化其石易於崩解而變成土壤故所屬各地之土壤皆呈紅色其質土又極肥沃於種茶甚爲適宜其西鄉之高山土色較黑而帶黏質茶樹種此尤易收效蓋黑土富於腐植質而腐植質又爲土壤中最肥美之物故土壤之富於腐植質不獨於茶樹爲最上之土即於普通農作物亦爲上品焉且紅黏土所含鐵質頗豐於種植茶樹亦極適合至於黃黏土則不如黑紅二土之肥美但此土在祁門並不多覯而在建德則此土較多故建德之茶不如祁門而祁門又不如浮梁之礌村則知土壤之關於茶樹爲效不少有足徵矣(未完)

◎絲市前途之樂觀

▲中日絲市皆暢……價益趨漲

大陸報云上海絲市新年以來已開做四個月後之新絲交易此項狀況三年前曾見之投機過甚不無有弊惟開做六七月期貨者現亦不僅限於上海日本亦已如此日人對於絲市前途頗爲樂觀上海絲市存底已薄高貨尤缺上週所做期貨交易初爲一千四百兩嗣因需求甚擠後即漲爲一千五百兩購戶方面已覺詫異然行市尙難必其不續漲也現在各處生絲存底皆缺故上海橫濱絲市銷路皆暢今年中國蠶繭收成如好絲價必回絲商益可獲利灰絲銷路近亦甚好行市已漲至八百三十兩云

◎棉禁問題之中外堅持

大陸報云北京外交團之反對中國禁棉入口之令係根據於一千八百九十六年中日商約之第九欵此約雖爲中日兩國之所締訂然他國引最惠國待遇之條欵亦可以援用之外交團集議之後已由領袖公使照會中國政府惟中國紗廠商人現仍援引英國上年禁止橡皮出口加拿大禁止某某物產出口之列請求政府向外交團交涉堅持此禁云

舊一月廿七日 水曜 各人吉凶 丙戌 先負 危 參宿 民國十二年 三月 十四日 月

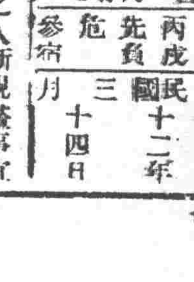

本日之吉凶▲一白之人新規舉事宜難以有成之日商事金談亦凶南北西吉▲二黑之人輕信人言易招失敗之日東南吉▲三碧之人雖順利進行之事中途亦易後退之日西東吉▲四綠之人易相互各持己見之日新事業宜袖手巽乾吉▲五黃之人易受人無理強求之日避之吉東南北吉▲六白之人多幸之吉日入學賀名開業企業等吉巽吉▲七赤之人關立身出世之端緒之日轉居開業賀名建築皆吉巽吉▲八白之人煩悶之積以苦勞反不顯功績之日東南北吉▲九紫之人總不進而自取禍分自來之日乾吉

火車 滿鐵 △往北車 △往南車 安奉 朝鮮(日本時刻)

Sole Agents For The Samuel Samuel & Co, Ltd The China Electric Co Ltd

營業課目

輸出入、油房、製粉、電燈 電話、鐵道、工場、鑛山用 諸機械、金庫、衡器 鐵、鋼、土木建築用品

奉天浪速通 合名會社 藤田洋行

電話(三四三、一二二四 二一九四) 振替大連一七八番

癬疹良藥 整膚膏

本藥整膚膏係皮膚科大家山口醫學博士所指導督用數種之高貴藥配成之者其功用可以根治各種皮膚病症凡購用本藥者莫不稱贊其奇効在皮膚病藥中實占最高之權也同病諸君若早用此種靈藥則可早享天賦之幸福萬勿失此良機

主治効能

○頑癬○疹癬○脚氣足爛○陰囊搔疥○金錢癬○濕疹○牛皮癬○鵝掌風○陰毛虱○毒蟲咬傷○凍瘡○火傷○創傷○擦傷○胼胝(生雞眼)○靴傷○酒刺○紡刺○面皰○雀斑○汗疹○陰部潰爛○陰部痒疹○丹毒口疹○頭瘡○糟鼻子○鼻瘡○細瘡○刮刀瘡○胎毒疹○肛門瘡○痔瘡此外皮膚病一切塗貼患部即生効力

定價 小盒 金貳拾錢 中盒 金參拾錢 大盒 金五拾錢

發售本處 東京市京橋區□□町 仁命堂笹岡壽弘大藥所 (電話京橋二三〇一番 振替東京一九〇一五番)

發售支處 大阪市北區本庄中野町 仁命堂笹岡壽弘大藥所 (電話北四二二三番 振替大阪三二八〇番)

代售處 大連浪速通 日本賣藥株式會社 安東縣市場通 一木大藥房 奉天小西關大街 佐藤廣濟堂 哈爾濱傳家甸 山本大藥房 長春三笠町 宮崎大藥房 營口永世街 東瀛大藥房 尚有各地有名藥房均有代售

招生廣告

日語本科

招生額數 五十名

科目 日語 漢文 簿記 算術 珠算 商業

卒業 二年卒業但願入日本各種中等程度之學校者修業一年之後本校向各該校特爲介紹

教授時間 晝間每日五六點鐘

開學 陽歷四月六號

學費 每月金一圓五角 入學之時納贄壹圓五角

入學資格 高等小學校卒業以上及有同等學力者自十四歲至三十歲

報名期 三月二十六號截止 高等小學校卒業者須携帶畢業文憑或公函來校

卒業生職業 在銀行六 會社一〇 洋行五 中國郵局四 中國官署一 中國學校一 中國軍隊一 日本學校八 商業會議所一 在家八 共四五

日語專科 同上 日語 一年 每星期十點鐘 同上 同上 十六歲以上者

奉天外國語學校 校址奉天小西關赤十字病院前樓房

奉天西塔 牛心臺 撫煤 三有公司 電話日四三三番 中一二〇〇號

總發行所開設奉天大南關●製藥各種各城鎮均有代理

老福順堂廣告

奉天巡按使化驗●北京內務部立案○奉天警察廳化驗

最新編定 製藥彙報 業已出版

如承索閱隨時寄贈

(內容) 一、序 一、通函治療規則 一、函購規則 一、本藥店啓事三則 一、註册執照獎憑佈告各種影印 一、製藥各種功能主治服法用量價目附注各病原因症狀及攝生法 一、擇錄局方各製價目一覽表

(附啓) 本彙報係爲贈品承索閱分文不取但請開明郵件處所姓氏併請註明係由閱盛京時報得知爲荷 本藥店謹附啓

頭痛藥 每袋五角 睡藥 每袋八角 胃痛散 每袋三角
祛痰散 每袋五角 咳嗽藥 每盒八角 瘡毒膏 每盒四角
牙疼水 每瓶五角 吐血藥 每袋五角 大補血 每瓶一元
殺蟲散 每袋角半 退瘧散 每袋三角 瀉下藥 每袋二角
虎骨熊油膏 大張六角 參茸百補丸 大匣五元 寧坤至寶丸 每匣二元
虎骨花蛇酒 每瓶元半 甘露藥酒精 每瓶一元 理血健腎丸 半打七元
健胃散 每袋四角 癬疥水 每袋四角 感冒藥 每袋二角
治痔膏 每盒一元 瀉痢散 每袋三角 脚氣水 大瓶六角
梅毒丸 每袋六角 消毒丸 每袋四角 淋濁丸 每袋五角
平瘟散 每袋一元 香丹 特包二角 遺精藥 每袋六角
筋骨疼痛藥 每袋四角 小兒驚風散 每袋三角 小兒消積散 每袋三角
清胃化積丸 每盒六角 利水消腫藥 每袋五角 通明眼藥水 每瓶五角

麗顏與皮膚美爲植物性

金鶴香皂

本品爲家庭實用香皂佔有異常評判實爲德用品希請愛用

金鶴歐利布香皂

金鶴の化粧石鹸 本舖 野村外吉商店

東三省官銀總號廣告

啓者本號發行之大洋匯兌券准在奉天省城吉林長春哈爾濱北京天津烟台七處照按本號規定數目逐日懸牌市價作匯上海規銀並准免費匯兌凡有持本匯兌券到後列通匯地點本總分各號按票匯辦法匯兌本券者無論欵數鉅細一概不取匯費惟電匯手續不同須隨時商酌恐未週知特此廣告

計開通匯地點 ▲奉天省 省城 安東 鳳城 莊河 撫順 本溪 寬甸 興京 西豐 安西 東豐 海龍 山城鎮 通化 桓仁 臨江 輯南 柳河 新民 新立屯 彰武 法庫 黑山 盤山 錦縣 錦西 北鎮 興城 綏中 義縣 康平 台安 海城 遼陽 營口 岫巖 復縣 遼中 鐵嶺 開原 公主嶺 梨樹 昌圖 八面城 通遼 洮南 遼源 ▲吉林省 省城 長春 哈爾濱 雙城 ▲黑龍江省 巴彥 綏化 ▲直隸省 山海關 留守營 昌黎 樂亭 ▲山東省 烟台 龍口 黃縣 ▲熱河特別區

▲北京 天津 上海 (以上三處通匯銀兩現洋不匯奉票)

本號附設倉庫營業廣告

本號爲便利商業工業通融資金起見兼辦貨物抵押放欵利息格外公道並於大西關建築倉庫收存貨品一切規則不及備載如承惠顧請臨本號面洽可也

本號營業股 中國電話三三六號 日本電話三〇八番 倉庫 中國電話一一七八號

請試頭疼者福音

發見者 山岸勘吉先生創製

山岸 念兒濱 改名抱兒平

頭痛時服用立止頭痛 神藥無中毒止

永久頭疼及治腦病 靈藥久時服用

藥價 一回金三十錢 四回金五十錢 十回金一圓二十錢 各埠頭有代售處 募集代售處

咳嗽藥 鎮咳散 本舖 山岸十全堂藥房

本店 奉天日站浪速通(電日五五二番) 支店 奉天十間房(電日六二四番)

五彩石印 十五色套版 美人月份牌奉送

凡購和合藥水補血補腦新藥後天血胃腸新劑國路福之內無論何品半打以上者於特約店奉送美人大月份牌一張不取分文期以一月爲限逾時恕不再送

旅行與國路福

吾國幅員廣袤氣候飲食在在不同故旅行家時有水土不服之虞而窮鄉僻壤又乏良醫織者若之考水土不服之症實由消化不良所致若消化力强可保無虞故爲旅行家計必携國路福常服之消化力日壯決無水土不服等事從玆安然旅行

國中一路平順福祿駢臻

國路福係泰昌公司所發明消化新劑消化不良者服之則消化力□□非病者服之消化力益加旺盛

虔製本舖 泰昌製藥公司 定價二角半 五角 一元三角

各處均有代售 特約店 安東縣 井上誠昌堂 鐵嶺 平記大藥房 營口 東瀛大藥房 漢口 若林洋行 青島 井上誠昌堂 北京 信昌大藥房 奉天 井上誠昌堂 長春 藤田大藥房 大連 小林大藥房 南京 丸三大藥房 濟南 文明公司 奉天 佐藤廣濟堂 哈爾濱 井上折平藥房 漢口 思明堂藥房 上海 東亞公司 天津 金山大藥房

救我復生

余於去歲春間偶梅染毒之症初起不以爲意嗣變內痔每小便時疼痛帶血類如針刺醫藥罔效日益加劇既而傳至精囊龜頭腫爛不能動轉累及週身又注射六百零六葯針果立見功效七日全愈乃經三個月後舊症復發遂又打葯針一次又數日全愈及兩月後其病又犯遂又往連打葯針三次不意此次竟毫無功效不但前症盡犯而更逆生倒反甚於前者十倍矣終日鬱悶無可如何乃忽聞友人談及奉天英美葯房專門外科尤精花柳一門醫術出奇神效第一余即往求治經洗上吃三種之藥一二日其痛立止又服搜毒水七日悉退化爲腥水由大小便排洩之毒氣自散不數日其病全愈矣伏思余所得惡疾已成不治之症幸逢先生妙手完全治愈無以報德謹登報鳴謝耳

○英美葯房開設在奉天大西關上頭

○報恩人安東縣永發祥執事人李連科謹啓

各種槍砲火藥及附屬品廉價批發

敝號所批賣零賣硝安爆藥比較櫻牌炸藥其効力毫無遜色使用上尤無危險礦業漁業均可應用價値極廉並非他品所及

奉天小西關大街第四區警第二十七號 公益公司院內

槍砲火藥批發 天和公司 日電話一百八十九號